



Informe de Labores 2017



Mensaje del Alcalde

CONTENIDO GENERAL

Mensaje del Alcalde	2
Plan Estratégico.....	4
Ejes Estratégicos.....	5
Eje Estratégico Gestión Ambiental	6
Eje Estratégico Estímulo al Desarrollo Local.....	13
Eje Estratégico Ordenamiento Urbano.....	17
• Servicios Públicos.....	25
• ¿Sabía Usted qué?.....	32
Eje Estratégico Seguridad Ciudadana y Desarrollo Humano.....	34
Eje Estratégico Mejoramiento Institucional.....	58
Agradecimiento	63
Calendario Reciclaje	64

Manuel Alvarado,
Coordinador Unidad de Comunicación
e-mail: comunicacion@belen.go.cr
Tel.: (506) 2587-0170 ext. 170
Diseño e Impresión / Impresos Belén, Tel.: 2293-9797



La Municipalidad de Belén, en cumplimiento de los artículos 11 de la Constitución Política, 55 de la Ley de la Administración Financiera de la República y Presupuestos Públicos No. 8131, el artículo 105 del Código Municipal, el artículo 19 de la Ley Orgánica de la Contraloría General de la República No. 7428 y las Normas Técnicas sobre Presupuesto Público, presenta el informe de evaluación de la gestión institucional del Plan Operativo Anual y el Presupuesto 2017.

El 2017 logramos concluir un puente más en ruta cantonal de suma importancia, con el fin de evitar posibles inundaciones, con este llegamos a cinco puentes construidos en los últimos años; además realizamos trabajos de mitigación en diferentes puntos del cantón que nos ayudó con las embestidas del invierno.

Pusimos a disposición de la comunidad 19 puntos de wifi gratuito en lugares estratégicos del Cantón entre ellos: parques, plazas y estación del tren. Con el fin de brindar a la comunidad acceso gratuito a internet y con ello continuar con nuestro proyecto de convertir a Belén en una ciudad inteligente.

Instalamos doce cámaras en vehículos policiales y tránsito, y once cámaras tipo BodyCam para los oficiales de las policías municipal y tránsito, con el objetivo de mejorar la seguridad ciudadana.

Como parte de las acciones estratégicas vinculadas a la atención para la mitigación y adaptación al Cambio Climático, en el 2017 se generó una propuesta. Dimos avances importantes en la formulación de políticas y reglamentos vinculados con el control ambiental y la reducción de las emisiones. Formulamos un planteamiento para la reducción del uso de plástico de un único uso en el cantón.

Gracias a nuestra oficina de intermediación de empleo logramos colocar en el mercado laboral a 228 personas, de ellas 114 fueron mujeres y 112 hombres; además se logró colocar a dos personas de empleo inclusivo.

Se aumentó un **25%** en la recolección de reciclaje con respecto al 2016. El tonelaje recolectado de residuos contabilizando todos los programas y opciones que ofrece la Municipalidad fue de **406.000,00 kg**. Tuvimos un incremento de más de **108.000 kg** con respecto al año 2016. Logramos una ejecución del **81%** del presupuesto municipal, logrando una eficiencia en la recaudación de un 106%; logrando una morosidad del **10%**.



En busca de mantener un servicio de calidad, logramos la construcción de un tanque elevado en el distrito de la Asunción, con una capacidad de 300 metros cúbicos y una inversión de **250 millones aproximadamente**; nos aseguramos un abastecimiento para los **próximos 30 años**.

Soy consciente que falta trabajo por hacer en nuestro cantón, tanto a nivel de infraestructura como a nivel de mejora en la calidad de vida para nuestros habitantes. Confío en que Dios nos ilumine y de la mano de él seguir tomando las mejores decisiones para nuestro cantón y con ello poder decir con todo orgullo **“Yo Amo Belén”**

Que Dios bendiga Belén y a sus familias

Firma del Alcalde
Horacio Alvarado Bogantes
Alcalde Municipal

PLAN ESTRATÉGICO MUNICIPAL

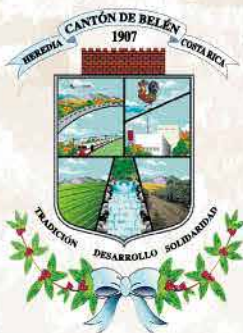

Entre 2013 y 2017.

Municipalidad de Belén Programación y Ejecución del Plan Estratégico Municipal 2017

Área	Programado	Ejecutado	% Logro	Presupuesto	Inversión Real	% Logro
Gestión ambiental	9	7	82%	¢317.801.294,38	¢274.980.065,57	87%
Estímulo al Desarrollo Local	7	7	100%	¢39.392.253,73	¢39.070.193,91	99%
Ordenamiento Urbano y Servicios Públicos	50	44	88%	¢4.411.746.086,14	¢3.359.486.542,96	76%
Seguridad Ciudadana y Desarrollo Humano	28	25	90%	¢1.552.734.347,02	¢1.229.448.403,74	79%
Mejoramiento Institucional	26	25	95%	¢2.543.773.941,25	¢2.272.500.764,72	89%
Total	120	108	90%	8.865.447.922,52	7.175.485.970,90	81%

En el año 2017 se continúa con el desarrollo y ejecución de los planes, programas y proyectos del Plan Estratégico Municipal para el periodo comprendido entre 2013 y 2017.

Este plan se conforma de las siguientes cinco áreas estratégicas: Gestión Ambiental, Estímulo al Desarrollo Local, Ordenamiento Urbano y Servicios Públicos, Mejoramiento Institucional, Seguridad Ciudadana y Desarrollo Humano.

En seguida se detalla la gestión realizada en cada uno de los ejes durante el 2017.



EJES ESTRATÉGICOS



Objetivo General:

Asegurar la protección y uso adecuado de los recursos naturales, que son relevantes para el cantón procurando un desarrollo local sostenible, con el fin de prevenir efectos negativos en la calidad de los servicios que brinda la institución.

Objetivos Específicos:

- Fomentar el Desarrollo Sostenible local.
- Monitorear el comportamiento ambiental del cantón de Belén.
- Proporcionar una atención oportuna a las quejas y denuncias en materia ambiental recibidas por esta Unidad.
- Implementar el proyecto de arborización urbano-cantonal y mejoramiento ambiental de áreas de uso público y zonas de protección del cantón.
- Elaborar un proceso de alfabetización ambiental continuo tanto a nivel interno como externo del municipio.
- Gestionar integralmente la disposición y utilización adecuada de los residuos sólidos.



Comisión Cantonal de Cambio Climático

Como parte de las acciones estratégicas en el 2017, se generó una propuesta para el abordaje en temas de mitigación y adaptación al Cambio Climático. Se dieron avances importantes en la formulación de políticas y reglamentos vinculados con el control ambiental y la reducción de las emisiones. Se formuló un planteamiento para la reducción del uso de plástico de un único uso en el cantón, vinculada a la estrategia nacional propuesta por el Ministerio de Salud y el Programa de las Naciones Unidas para el Desarrollo (PNUD). Se espera que se apruebe e implemente en el 2018.

La Municipalidad fue seleccionada en un concurso para optar por un programa de acompañamiento promovido por la Dirección de Cambio Climático del Ministerio de Ambiente y Energía (MINAE) y la Agencia de Cooperación Técnica Alemana (GIZ) para realizar la actualización de este inventario tomando como año base 2017. Este proceso es sumamente importante para controlar y gestionar las emisiones contaminantes del cantón. Cabe destacar que este acompañamiento sólo será brindado a 6 municipalidades del país en el primer semestre del 2018, con una inversión total del programa de **8 millones de euros**.

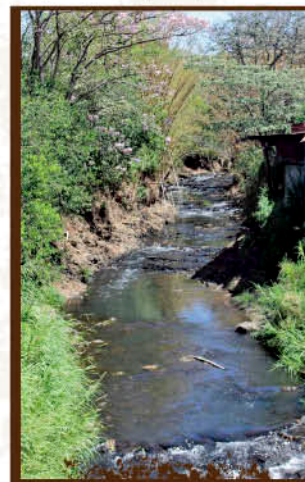

Se realizaron varios **talleres y módulos de capacitación** y participación ciudadana, en diferentes temas: gestión de riesgo, gestión integral de residuos sólidos, cambio climático, reducción del consumo, programas de bandera azul ecológica en comunidades como Residencial Belén, Escobal, Calle "Los Tilianos" y San Antonio. Por otro lado, se capacitaron diferentes empresas y negocios locales en temas relacionados con la gestión de los residuos sólidos, gestión del recurso hídrico, consumo responsable y cambio climático.



Eje estratégico **GESTIÓN AMBIENTAL**

Se realizó el plan de manejo del arbolado urbano del cantón, en donde se incluyeron y evaluaron más de 15000 árboles ubicados en área pública según criterios de toxicidad, peligro para la infraestructura pública y para la salud de la población. Dicho plan de manejo será implementado a partir del 2018. Este plan tuvo una inversión de aproximadamente de **¢3.700.000,00**.

Se distribuyó **material informativo** para la divulgación de la comisión y de los proyectos de la Comisión de Cambio Climático, carpetas, magnéticos, dípticos informativos, afiches, mupis, roller up, entre otros. Además de realizar publicaciones en diferentes periódicos locales y regionales.

Se apoyó con la implementación del **Programa Bandera Azul Ecológica** en centros educativos, en empresas e instituciones del cantón, a saber: Escuela España, Escuela Fidel Chaves, Jardín de Niños España, Unilever, Transnúñez, Belca, Dos Pinos, Municipalidad de Belén, CIISA, entre otros. Además, de que se inscribieron a 10 hogares en la categoría de Hogares Sostenibles, dándoles capacitaciones y el seguimiento para que cumplan con lo estipulado para optar por el galardón.



A partir de finales de noviembre de 2017, se activó el nuevo centro de recuperación (centro de acopio) municipal, a través de la vinculación de la Municipalidad con la Asociación de Emprendedores Belemitas (AEB). El centro cuenta con una recuperación aproximada de **35 toneladas** mensuales de materiales valorizables, los cuales se reciclan para evitar de forma significativa emisiones de gases de efecto invernadero a la atmósfera.

Pago por Servicios Ambientales y Parque Recreativo Ambiental La Asunción (PRALA)

Se continuó con el pago de la finca z, realizando dos pagos por un total anual de **¢116.582.643,00** por lo que gracias a la tarifa se ha logrado pagar más del 89% de la misma. Se espera en el 2018 realizar el último pago de la propiedad con el fin de realizar el estudio para iniciar con un nuevo proceso de compra de otros inmuebles importantes en la protección del recurso hídrico del cantón.

Se han realizado mejoras y remodelaciones al **Parque Recreativo Ambiental La Asunción**, con el objetivo de proteger la Naciente Los Zamora. Este año se invirtieron más de **¢9.800.000,00**, para la instalación y mantenimiento de cámaras de seguridad y luminaria en el parque ambiental, servicios sanitarios, reparaciones de daños, entre otros. Es visitado todos los días y a todas horas, muchas personas llegan a hacer ejercicio al gimnasio al aire libre, pasean los perros, caminan, corren, etc. Se calcula que se han tenido una participación de mínimo 5.000 personas anuales.



Asociación de Emprendedores Belemitas (AEB)

Esta asociación sin fines de lucro tiene por objetivo dar la separación final a los residuos valorizables recolectados en los programas municipales, y de esta forma buscar el sustento de sus familias. Actualmente, trabajan **6 personas** en riesgo y/o vulnerabilidad social de la comunidad, que por medio de una carta de entendimiento con la Municipalidad han procesado en el año 2017, un aproximado de 406 toneladas de residuos. La comercialización de estos materiales la realiza la AEB y la recolección de los mismos es realizada por la empresa Recresco, de acuerdo con una licitación pública. Esto implica un aumento del **25%** en la recolección con respecto al 2016.

Con este proyecto hemos logrado involucrar el eje social del Desarrollo Sostenible de la actividad de gestión integral de residuos del cantón de Belén. En el 2017 se realizaron todas las gestiones administrativas, logísticas y de infraestructura para la apertura de un nuevo centro de recuperación, que cumpla con las necesidades legales y administrativas que el sistema de recolección cantonal necesita.

Desde setiembre del 2016, el modelo de recolección fue aumentado a una vez a la semana por distrito, por lo que los lunes se tiene recolección en La Asunción, los miércoles en La Ribera y los jueves en San Antonio. Las personas han apoyado bastante el programa y la participación cada vez va en aumento. Se tiene un sistema donde se dejan notificaciones si se ha realizado mal la separación, y de esta forma ir educando poco a poco la población.



Aulas ambientales

Durante el 2017, las aulas ambientales se impartieron diferentes tipos de cursos, talleres, programas educativos, entre otros. Aproximadamente se tuvieron más de **8300 personas** durante el año. El programa Aula en el Bosque se desarrolló un mínimo de cuatro veces a la semana en las aulas.

En este año se invirtió un aproximado de **¢1,250.000.00**, en equipo y materiales para la actualización tecnológica de las aulas (pantalla de proyección y proyector inalámbrico).

Proyecto “Aula en el Bosque”

El programa “Aula en el Bosque” nació en el 2007 en la Reserva Los Coyotes en Mata de Plátano de Goicoechea, con el propósito de dar a los escolares de zonas aledañas la oportunidad de utilizar el recurso boscoso para estudiar las lecciones de Ciencias relacionadas con ambiente y desarrollo





humano. La evaluación del programa en 2011 demostró su efectividad como herramienta didáctica para la educación formal y permitió ilustrar la utilidad e importancia de las áreas protegidas como escenarios del aprendizaje. La meta del programa es que los escolares estudien los contenidos del tercer eje temático de Ciencias y relacionar estos contenidos al tema transversal “Cultura ambiental para el desarrollo sostenible”, donde se trabaja principalmente con los temas de **cambio climático, recurso hídrico y gestión integral de residuos**.

En este año 2017, se implementó la réplica de este programa de Educación Ambiental Formal, en todos los centros educativos primarios públicos del cantón de Belén, por lo que se contó con la visita de más de **3.050 estudiantes y unas 8300 personas**, así como la visita de grupos seleccionados de otros centros educativos privados del cantón. Los estudiantes se dirigen a las aulas ambientales donde se repasa lo visto en clases y luego se dirigen a la finca El Nacimiento (donde se localiza la Naciente Los Zamora) y al Parque Recreativo Ambiental La Asunción, a trabajar la misma temática por indagación, realizando actividades de exploración y confrontación de conocimientos.

La inversión de este programa fue realizada por la Unidad de Acueducto Municipal, Dirección del Área de Servicios Públicos y Unidad Ambiental por un monto aproximado de **€13.000.000,00**.

Plan Municipal para el Uso Racional de los Recursos (PLAMUR) y Programa Bandera Azul Ecológica (PBAE)

Desde hace varios años, la Municipalidad de Belén ha trabajado de la mano con los protocolos ambientales del PLAMUR a nivel interno de la institución, buscando la reducción del consumo de agua, electricidad, insumos de oficina como papel, residuos y combustible. Además, desde el año 2014 se ha participado en el **Programa Bandera Azul Ecológica**, la institución ha obtenido el galardón en la categoría de Municipalidades con una graduación de **una estrella blanca y una estrella verde**, donde el puntaje máximo es 5 estrellas. En este 2017, se participó también **en las categorías de Municipalidades y Hogares Sostenibles**. No se tienen los resultados todavía. Pero en términos de la categoría de Hogares Sostenibles se inscribieron 10 hogares.

Se ha trabajado en la reducción de los recursos (agua, energía eléctrica, combustible, insumos en general). De acuerdo con las políticas, se continuó con la contratación de limpieza que utiliza solamente detergentes y jabones biodegradables. Se han comprado aires acondicionados con las mejores tecnologías y libres de contaminantes ambientales. Además, como parte de la extensión de estos programas, se trabajó con los centros educativos para su participación en el programa, en educación ambiental y demás temas de importancia. Se ha dado mantenimiento y modificación de la grifería. Se adjudicó la compra de luminaria amigable con el ambiente para la disminución del consumo eléctrico, entre otras compras y cambios realizados.

La Municipalidad en el 2017 fue galardonada por el Ministerio de Ambiente y Energía como institución con **Excelencia Ambiental en su ejecución del Plan de gestión Ambiental Institucional (PGAI)**, por la destacada gestión del PGAI. Actualmente, se encuentra dentro de las 20 instituciones a nivel nacional que poseen esta distinción.



En términos de educación ambiental, se realizaron talleres, charlas, entre otros. Se invirtieron más de **€15.000.000,00**.

Proyectos

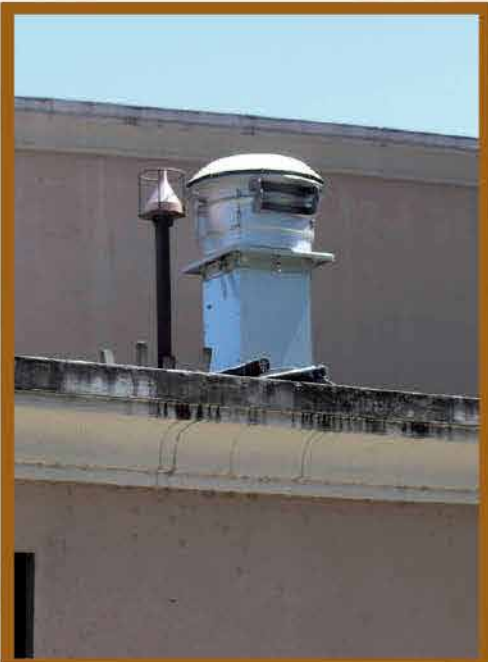

Proyecto: ||

Monitoreo ambiental del cantón de Belén.

Presupuesto: ||

¢60.423.534,00

Logro: ||

Se atendieron aproximadamente 250 casos en el cantón (incluyendo denuncias, quejas, preguntas, criterios, entre otros). Y se logró dar respuesta de manera satisfactoria al 95% de estas, ya que en algunas ocasiones se requiere de la coordinación con otras instituciones y no se logró concretar la respuesta.

Proyecto: ||

Observatorio Ambiental para el control permanente de la calidad de aire y de los ríos cantón (UNA- Municipalidad de Belén).

Presupuesto: ||

¢5.000.000,00

Logro: ||

El programa de Observatorio Ambiental dió inicio hasta avanzado el año, sin embargo, se desarrolló parte de las programaciones en la recolección de muestras de calidad de aire y afluentes.



Proyectos

Proyecto:

Desarrollo y seguimiento del programa de manejo de residuos sólidos

Presupuesto:

¢55.505.000,00

Logro:

El tonelaje recolectado de residuos contabilizando todos los programas y opciones que ofrece la Municipalidad fue de **406.000,00 kg.**

Se tuvo un incremento con respecto al año 2016. La Asociación de Emprendedores Belemitas (AEB) continúa trabajando en la separación y tratamiento final de todos los residuos valorizables del cantón.

-Se repartieron **2,500 magnéticos** con la información de los programas de recolección a nivel cantonal.

-Se continuó con el programa "Hogar y Comercio Verde", y cada vez más comercios han empezado a participar en los programas ambientales.

-Talleres de capacitación para la gestión de residuos orgánicos, y después de varios años se logró la aprobación del Proyecto de Ley por parte de la Asamblea Legislativa para habilitar el terreno para la construcción del sistema de tratamiento de residuos orgánicos a nivel cantonal.

Se trabajó junto a diferentes empresas, instituciones y centros educativos en el Programa Bandera Azul Ecológica.

Se les brindó acompañamiento y capacitación.

Se realizaron dos limpiezas de las riberas de los ríos Bermúdez y Quebrada Seca, extrayendo de las mismas aproximadamente **3.500 kg de residuos**, con la participación de más de **60 voluntarios**.



Proyectos



Proyecto:

Programa de Arborización Urbano Cantonal y reforestación de zonas de Protección y Áreas Verdes del Cantón de Belén.

Presupuesto:

¢5.889.900,00

Logro: Se plantaron más de 465 árboles nativos en todo el cantón. Se realizaron tres Campañas de arborización junto a la comunidad y empresa privada del cantón. Además de 19 campañas de mantenimiento de árboles (cuidando los árboles que se plantaron en el año 2015 y 2016, 1800 árboles), Se arborizó a nivel urbano y en fincas y parques municipales. En total se trabajó con más de 300 voluntarios

Se realizó en plan de manejo del arbolado urbano del cantón.

Proyecto:

Proceso de alfabetización ambiental continuo tanto a nivel interno como externo del municipio.

Presupuesto:

¢5.000.000,00

Logro:

Se realizaron más de 60 capacitaciones y actividades ambientales hacia la comunidad, dirigidas a diversos grupos de personas de la comunidad, en temáticas como: gestión integral de residuos, ahorro energético, problemática del agua, cambio climático, gestión de riesgo, reducción en la utilización de recursos, producción de abono orgánico, entre otros. Se trabajó en educación formal e informal por medio de folletos informativos, mupis en todo el cantón, perifoneo, y actividades en coordinación con otras unidades e instituciones. Además, se trabajó en el eje de educación ambiental de la Comisión Cantonal de Cambio Climático y en el Proyecto Aula en el Bosque.



La Feria Navidad en Belén incluyó de forma directa el componente ambiental, específicamente en la promoción de transporte alternativo, el uso de empaques amigables con el ambiente y políticas de sostenibilidad con los emprendedores belemitas y la gestión de los residuos sólidos. Además de que se realizó una Cleteada con la comunidad este mismo día, donde participaron más de **50 personas**. La feria contó con la participación directa de **3.300 personas** y con una estimación de público indirecto de **10.000 personas**. La inversión de esta Unidad en la Feria fue de aproximadamente **¢3.000.000**.

Se tiene un aproximado de impacto directo en la población de más de **18 mil personas**.

Objetivo General:

Fomentar la implementación de estrategias que mejoren las condiciones socioeconómicas y la calidad de vida en el cantón



Objetivos Específicos:

- Fomentar la accesibilidad al empleo y autoempleo, de las distintas poblaciones que componen el tejido social belemita.
- Impulsar propuestas estratégicas, con la empresa privada para ampliar la posibilidad de acceso al empleo de la población belemita y promover la responsabilidad social empresarial.



Servicios	Proyecto	Inversión
Intermediación de Empleo Regular	<ul style="list-style-type: none"> ● 673 puestos solicitados ● 834 oferentes inscritos (331 mujeres y 501 hombres) ● 228 personas contratadas (114 (50%) mujeres y 112 (49%) 	<p>€80.000 Promover el servicio</p>
Empleo Inclusivo	<ul style="list-style-type: none"> ● 2 contrataciones: o 2 hombres (Rutero y Misceláneo). ● Atención individual a personas con discapacidad: se asesora en estrategias de búsqueda de empleo, entrevistas y desarrollo de habilidades para el trabajo. 	<p>€220.000 impresión de guías</p>
Empléate	<ul style="list-style-type: none"> ● 36 jóvenes beneficiados con este proyecto (19 mujeres y 17 hombres). ● Técnicos facilitados: Servicio al cliente y Ventas, Crédito y cobro, inglés, Aduanas, Mecánica, Estética canina y afines. ● El monto gestionado en Becas con MTSS es de €30.000.000 aproximadamente. 	<p>Gestión interinstitucional (MTSS)</p>

Servicios	Proyecto
Capacitaciones	<ul style="list-style-type: none"> ● 18 cursos gestionados: <ul style="list-style-type: none"> ○ Emprendedurismo: Plan de Negocios, Costos de Producción, Administración Pública, Formalización de PYMES y Coaching Grupal. 137 personas capacitadas (84 mujeres y 50 hombres). ○ Empleo: Manipulación de alimentos, Técnicas Búsqueda de Empleo, Salud Ocupacional, Preparación de Emergencias, Ventas y Servicio al Cliente, Teórico de manejo, Agricultura Orgánica, etc. 400 personas capacitadas (265 mujeres y 135 hombres). ● 508 personas capacitadas (333 Mujeres y 175 hombres). <p>Estos cursos y los programas de “Técnicos”, optimizan el perfil ocupacional de los participantes tanto para fortalecer sus empresas como para acceder al empleo Justo.</p>



Inversión

¢1.200.000 Convenio con Liceo de Belén
¢100.550 Talleres de Búsqueda Empleo

Recurso humano, gestión con INA

Servicios	Proyecto
Emprendedurismo: Atención y Asesoría Empresarial	<ul style="list-style-type: none"> ● 549 horas de atención individual a personas emprendedoras-empresarias. ● 119 personas Emprendedoras-Empresarias atendidas (50 mujeres y 42 hombres). ● Sesiones individuales con la siguiente temática: diagnóstico, acciones de mejora y correctivas, fortalecimiento y diversificación de proyectos, estrategia de Marketing y acciones concretas, actualización al Plan de Negocio, referencia a servicios a nivel intermunicipal e interinstitucional. ● 17 emprendimientos asesorados en estrategia de publicidad, Manejo de Redes Sociales, Diseño de Logos, material promocional mediante TCU de 7 estudiantes de Publicidad y uno de Finanzas de la U Latina. ● 4 asociaciones-Gremios: atención de juntas directivas, comisiones, resolución de conflictos y asuntos específicos. <ul style="list-style-type: none"> ○ Artesanos (ASAABE-Estación). ○ AEB (Reciclaje). ○ APTAMAI, filial Belén. ○ Feria del Agricultor Belén.



Inversión

Recurso humano,
gestión con INA

Eje estratégico ESTÍMULO AL DESARROLLO LOCAL

Servicios	Proyecto	Inversión
<p>Coaching Empresarial</p> <p>Grupal: Desarrollo de Competencias Administrativas y Neuromarketing</p>	<ul style="list-style-type: none"> ● 29 emprendimientos Intermedios – Avanzados <ul style="list-style-type: none"> ○ 19 mujeres ○ 10 hombres ● Descripción: <ul style="list-style-type: none"> ○ 4 sesiones grupales y ○ 1 sesión individual por empresa. 	<p>€1.295.000: contrato MERLINK</p>
<p>Feria Navidad en Belén 2017</p>	<ul style="list-style-type: none"> ● Se realizó el domingo 17 diciembre, en la Plaza de Deportes de San Antonio ● +3300 de visitantes ● 28 stands: <ul style="list-style-type: none"> ○ 6 comidas: Helados a la plancha, comida típica y saludable, Parrillada, Comida Venezolana, Chocolates artesanales y mantequilla de maní natural. ○ 1 ONG (AEB Reciclaje), ○ Municipalidad ○ Emprendimientos: (floristería, artesanía y bisutería, Terrarios, Gimnasio, nutricionistas, fisioterapeutas, ciclo, macrobiótica, mueblería, Fotografía y Audiovisuales, Diseño Gráfico, Gestores Ambientales, Arquitectura, Red Social para emprendedores, juegos para niños y actividades para toda la familia). ○ 27 encadenamientos productivos negociados en la Feria. ● La Feria fue conceptualizada y ejecutada en equipo por: Emprendimientos, Cultura, Ambiente y Comité de Deportes y Recreación de la Municipalidad. 	<p>1.835.338,69 Alquiler de toldos</p> <p>Recurso humano y gestión interinstitucional</p>



Servicios	Proyecto
Red Local de Inserción Laboral de Personas con Discapacidad (PcD) de Belén	<ul style="list-style-type: none"> ● Red activa desde el 2014. ● Curso de UCR: Taller Empleo Inclusivo sábados 6 y 13 de mayo dirigido a Pedregal: 33 colaboradores capacitados (9 mujeres y 22 hombres). ● Evaluación del Plan de Equiparación de Oportunidades para Personas con Discapacidad (PcD) en el quehacer Municipal, por Practicante Profesional de Sociología de la UNA. ● Promoción de PcD en las empresas para promover su contratación. ● Atención individual de PcD y referencias a otras dependencias municipales (OFIM, Trabajo Social, Comité Deportes, etc.). ● Impresión de 95 Guías de Lenguaje Inclusivo y de Género por parte de Trabajo Social y Empleo Inclusivo, autoría Msc. Marcela Ramírez Belemita, Docente de UCR para crear consciencia en el sector empresarial. ● Participación en la COMAD.



Inversión

Recurso humano, gestión interinstitucional

Guías Lenguaje Inclusivo **€330.000**

Simbología			
MTSS:	Ministerio de Trabajo de Seguridad y Servicio	COMAD:	Comisión Municipal de Accesibilidad para Personas con Discapacidad
UCR:	Universidad de Costa Rica	EPL:	Emprendimientos y Promoción Laboral
MuBe:	Municipalidad de Belén	NINIS:	Ni estudia, ni trabaja
PcD:	Personas con Discapacidad	ASOFABEL:	Asociación de familias belemitas
ASAABE:	Asociación de Arte y Artesanía Belemita	APTAMAI:	Asociación propietaria de talleres de mantenimiento industrial
AEB:	Asociación de Emprendedores Belemitas (reciclaje)		



Eje estratégico Ordenamiento Urbano y Servicios Públicos

Objetivo General:

Contar con un modelo de administración efectivo del desarrollo urbano y los servicios públicos para hacer de Belén un lugar agradable, seguro y saludable para la vida de la presente y futuras generaciones.

Objetivos Específicos:

- Planificar, organizar, dirigir y controlar el desarrollo urbano del cantón.
- Desarrollar e implementar un plan de recuperación de espacios públicos para las presentes y futuras generaciones.
- Crear e implementar planes de acción en materia de gestión de riesgos (terremotos, huracanes, inundaciones, deslizamientos, entre otros).



Proyectos

Descripción	Ubicación / Cantidad	Monto
Construcción y reparación Muros de Gaviones	Costado Oeste del Puente de Residencial Belén, Costado Suroeste del Puente Gabelo, Puente Golfistas, Centro Diurno, costado Oeste Puente Cheo.	<p>Q90.000.000.00</p> <p>1200.00 m³</p>
Proyecto Corredor Accesible Inicio de Proyecto	De San Antonio de Belén hacia La Ribera y La Asunción	<p>Q17.909.680.00</p> <p>Global</p>



Ordenamiento Urbano

	Descripción	Ubicación / Cantidad	Monto
	Construcción de Aceras	Costado Este de la Escuela España, Calle Cristo Rey, Bahía Escuela España, Frente al antiguo Peperoni, Restaurante Pollos del Monte, costado Oeste Centro Diurno, Edificio Municipal	<p>€57.528.000,00</p> <p>2397.00 m²</p>
	Construcción de Cordón y Caño	Bahía Escuela España, Antiguo Restaurante Pepperoni, Calle Cristo Rey, Calle Cuesta Cementerio, Restaurante Pollos del Monte	<p>€38.612.000,00</p> <p>1379.00 m²</p>
	Bacheo Formal	Todo el Cantón.	<p>€99.489.000,00</p> <p>3316.30 ton</p>
	Recarpeteo y Reconstrucción	Bosques de Doña Rosa, Calle Zayqui, Costado Norte del Polideportivo, Calle Potrerillos – San Vicente.	<p>€231.081.884,20</p> <p>5387.78 ton</p>
	Sello de Grietas	Calle INTEL, Calle Arbolito, Calle La Labor y Calles Cuadrantes de San Antonio, La Ribera y La Asunción.	<p>€20.590.000,00</p> <p>12868.75 ml</p>

Ordenamiento Urbano

Descripción	Ubicación / Cantidad	Monto
Alcantarillado Pluvial	Calle Cementerio y Residencial Belén.	Q\$86.008.440,00 Global



Demarcación Vial	Calle Zayqui, Calle Liceo Belén, Calle El Avión, Calle Don Chico, Calle INTEL, Calle Pedro y Cuadrantes La Asunción.	Q\$13.981.112,00 Global
------------------	--	-----------------------------------



Descripción	Ubicación / Cantidad	Monto
Construcción Puente	Sustitución Puente San Vicente	Q\$237.068.979,70 Global



Bahía de Autobuses	Costado Oeste de la Escuela España	Q\$12.000.000,00 Global
--------------------	------------------------------------	-----------------------------------



Ordenamiento Urbano



Descripción	Ubicación / Cantidad	Monto
Mantenimiento parque Residencial Belén	<p>Se brindó mantenimiento al Residencial Belén:</p> <ul style="list-style-type: none"> ● Se remozaron sus tres estructuras de juegos infantiles. ● Se instaló malla perimetral en dos sectores del parque importantes del parque: la Terraza Sur y el área de estaciones de ejercicio. ● Se llevó a cabo la nivelación de dicha terraza para tener un mejor control visual de este sector del parque, también fue enzacatado y se llevó a cabo la instalación de sistema de riego automático. ● Se instalaron máquinas de ejercicio al aire libre y se construyó en este espacio el gimnasio de calistenia más grande del país, el cuál tiende a la población joven y joven adulta que practica este deporte. ● Se llevó a cabo la demolición de una estructura abandonada tipo bunker que afectaba la seguridad del parque. <p>Se gestionó y se llevó a cabo la instalación de más luminarias por parte de la CNFL en el parque.</p>	<p>€31.705.000,00</p> <p>Ubicación: Parque Residencial Belén, San Antonio</p>

Descripción	Ubicación / Cantidad	Monto
Instalación de estaciones ejercicio al Aire libre	<ul style="list-style-type: none"> ● Se instalaron en diferentes comunidades, estaciones de ejercicios, a saber, Parque Residencial Belén, parque Estancias de la Ribera, parque la Veranera, parque Villa Fernando, parque Villas Belén y parque Los Álamos, en dichos sitios también se realizan mantenimientos de los módulos de juegos infantiles y otras mejoras a la infraestructura 	<p>€19.945.000,00</p> <p>Ubicación: Parques varios del Cantón</p>
Mejoras Parque Horacio Murillo Montes de Oca	<ul style="list-style-type: none"> ● Se llevó a cabo la instalación de malla en su lindero oeste. ● Se construyó la canalización necesaria para la mejora del alumbrado público del parque que realizó la CNFL. ● Se llevó a cabo el traslado y reubicación de un gimnasio al aire libre. 	<p>€5.326.000,00</p> <p>Parque Horacio Murillo Montes de Oca, La Ribera</p>



Ordenamiento Urbano



Descripción	Ubicación / Cantidad	Monto
Mejoras parque Villa Fernando, San Antonio	<ul style="list-style-type: none"> Se llevó a cabo enzacatado y la instalación de un sistema de riego automático, así mismo se llevó a cabo la demolición de las paredes del rancho que lo hacían inseguro, 	<p>€4.477.200,00</p> <p>Ubicación: Parque Villa Fernando</p>



Mejoras en parque Nuevo San Vicente	<ul style="list-style-type: none"> Se llevó a cabo la reubicación y el mejoramiento de la malla perimetral, para evitar que las socavaciones que había sufrido el terreno pusieran en riesgo a los usuarios de este espacio. Se llevó a cabo la sustitución del módulo de juegos infantiles dado que el existente se encontraba en muy malas condiciones. Se construyó un sistema para el manejo de los pluviales del parque para precisamente evitar las escorrentías que estaban deteriorando el terreno. 	<p>€5.954.200,00</p> <p>Ubicación: Parque Nuevo San Vicente</p>
-------------------------------------	--	---



Mejoras en parque Rodrigo Crespo	<ul style="list-style-type: none"> Se llevó a cabo la construcción de una losa de concreto para la cancha de baloncesto que se encontraba muy deteriorada. Se dio mantenimiento general a la malla perimetral de la cancha de futbol, cambiando paños dañados, instalando puntales nuevos, reparando portones y pintando el total de la malla. 	<p>€7.279.600,00</p> <p>Ubicación: Bosques de Doña Rosa, La Asunción</p>
----------------------------------	---	--



Manejo de pluviales Paseo Doña Rosa	<ul style="list-style-type: none"> Se llevó a cabo la construcción de un sistema para el manejo de pluviales del parque que afectaban al vecino colindante, construyéndose un corte de aguas superficiales y conformándose una zanja de infiltración que minimice los riesgos de inundación de este espacio. 	<p>€3.425.000,00</p> <p>Ubicación: Bosques de Doña Rosa, La Asunción</p>
-------------------------------------	---	--

Descripción	Ubicación / Cantidad	Monto
Obras de mejora parque La Amistad	<ul style="list-style-type: none"> Se llevaron a cabo obras para el mejoramiento del talud del parque, como conducción de pluviales y enzacatado del mismo, adicionalmente se realizó la instalación de un sistema de riego y la instalación de plantas ornamentales en dicho parque. Se construyó un murete para contener material en el área de juegos infantiles Se instaló malla ciclón para la delimitación de este sector y se mejora la malla de la cancha multiuso. 	<p>€4.226.800,00</p> <p>Ubicación: La Amistad, San Antonio</p>
Primera etapa remodelación Parque Zona Industrial	<ul style="list-style-type: none"> Se inició la primera etapa de la remodelación del parque, esta considera la construcción de un nuevo Skate Park, en las siguientes etapas de dicho proyecto incluirían actividades para atraer una población más diversa al sitio, como juegos infantiles, estaciones de ejercicio y barras de calistenia, otorgando a la población de La Asunción un espacio para el disfrute integral de la familia. 	<p>€20.757.500,00</p> <p>Ubicación: Zona Industrial en la Asunción de Belén</p>
Gimnasios de Calistenia	<ul style="list-style-type: none"> Se llevó a cabo la instalación de equipos para la práctica de la calistenia en varios parques del cantón diversificando la población atendida, orientándose en este caso a la inversión a los jóvenes y adultos jóvenes del cantón que realizan este deporte, siendo el gimnasio de Residencial Belén, el más grande el país, e instalándose otros circuitos para este deporte en los parques: La Labor, Manuel Emilio González y Escobal Río. 	<p>€10.776.570</p>



Ordenamiento Urbano



Descripción	Ubicación / Cantidad	Monto
<p>Recuperación de áreas públicas usurpadas</p>	<ul style="list-style-type: none"> Se llevo a cabo la recuperación de más de 3.000 metros cuadrados del parque interno del Bloque G de Cariari el cual se encontraba usurpado, habilitando más del 80% del parque para el uso público. Se realizaron obras nuevas de recuperación en el Parque del Bloque O de Residencial Belén, el cual ha sufrido de usurpación reiteradamente, devolviéndose al uso público ambos espacios. 	<p>€23.122.200,00 Bloque G-Cariari y</p> <p>€10.490.600,00 en Bloque o Residencial Belén</p>
<p>Instalación de juegos infantiles convenio PANI-Municipalidad de belén</p>	<ul style="list-style-type: none"> Se llevó a cabo la instalación 5 módulos de juegos infantiles en convenio de cooperación interinstitucional con el Patronato Nacional de la Infancia, en las siguientes ubicaciones: Centro Infantil Modelo de Escobal, Parque Hojarasca Real, parque Villas Belén, Parque Oscar Álvarez en la Urbanización la Ribera, y Parque Urbanización la Amistad, garantizando el derecho al juego de los niños y niñas del cantón de Belén. 	<p>€11.975.000,00</p> <p>Ubicación: Cantón de Belén</p>
<p>Partida San Antonio</p>	<ul style="list-style-type: none"> Se llevó a cabo la instalación de bebederos, asientos isquiáticos, remozado de bancas y otras obras de mejora en el Boulevard Municipal frente al Templo Católico, mejorando las condiciones de confort y ornato del lugar para el disfrute de las personas usuarias del sitio. 	<p>€2.814.414,00</p> <p>Ubicación: Boulevard Municipal de San Antonio</p>



Ordenamiento Urbano

Descripción	Ubicación / Cantidad	Monto
Traslado de Recibidero 9 de Café Finca Hermanos Solera	<ul style="list-style-type: none"> Se recibió donación del Recibidero 9 de Café de la Finca los Mangos de los Hermanos Álvaro y Ernesto Solera, dada la aplicación vehicular propuesta este edificio parte del Patrimonio arquitectónico del Cantón de Belén, fue traslado reubicado restaurado en un nuevo emplazamiento en la Ribera de Belén, esto con el fin de preservar el patrimonio del Cantón. 	<p>Ø15.964.850,00</p> <p>Ubicación: Boulevard Municipal de San Antonio</p>
Construcción Parque Echeverría	Calle Echeverría, frente a la empresa Florida Bebidas	<p>\$ 182.000</p> <p>Inversión por parte de la empresa Florida Bebidas</p>



Simbología:

m²: Metros cuadrados **Un:** Unidades
m³: Metros Cúbicos **M:** Metros
Ton: Toneladas **Km:** Kilómetros
Ø: Diámetro



Servicios Públicos

PLAN REGULADOR

Se incorpora el nuevo mapa de vulnerabilidad hidrogeológica con el método DRASTIC en el Mapa de Afectaciones y Restricciones, mismo que incluye información oficial de la Comisión Nacional de Emergencias – CNE (amenazas naturales y potenciales), afectaciones de pozos y nacientes y la legislación vigente.

Este importante instrumento se aplica en los Certificados de usos de Suelo, Permisos de Construcción y cualquier otra gestión que se realice para el uso del suelo.

También, se gestionó ante el Servicio Nacional de Riego y Avenamiento (SENARA) la confección de una matriz de vulnerabilidad hidrogeológica exclusivo para el cantón de Belén.

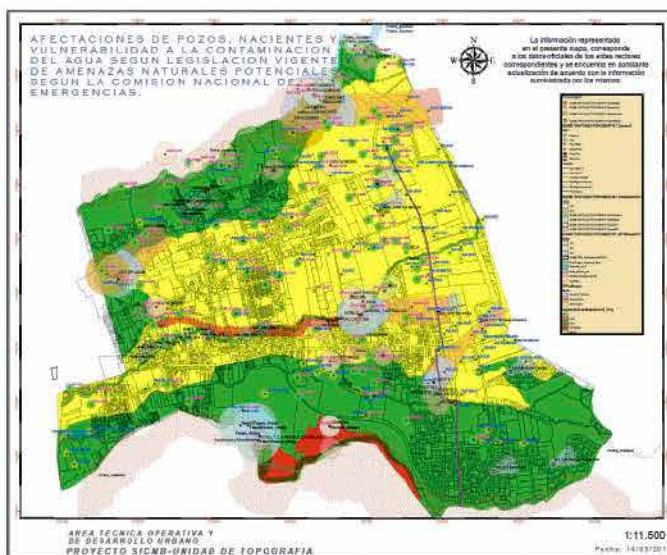

Servicios Públicos

ACUEDUCTO MUNICIPAL

Proyecto

Acueducto Labores Ordinarias del Acueducto Municipal.

Ubicación

Todo el Cantón

Inversión **₡ 497.890.644,00**



Proyecto

Construcción Tanque Elevado 300 m3

Ubicación

La Asunción

Inversión **₡ 226.460.026,00**



Proyecto

Proyecto de Lectura Remota de Medidores Inteligentes

Ubicación

Cariari

Inversión

₡ 87.445.250,00



Proyecto

Convenio Análisis de Agua de todo el cantón

Ubicación Todo el Cantón

Inversión **₡ 30.334.342,40**





Servicios Públicos

ACUEDUCTO MUNICIPAL

Proyecto

Mejoras de Instalaciones del Acueductos / Casetas de Bombeo y Cloración

Ubicación

Todo el Cantón

Inversión € 34.467.500,00



ALCANTARILLADO SANITARIO

Proyecto

Labores Ordinarias ALS

Ubicación

Todo el Cantón

Inversión € 40.900.377,96



ALCANTARILLADO SANITARIO

Proyecto

Mantenimiento Operación PTAR.

Ubicación Todo el Cantón

Inversión € 80.738.947,14

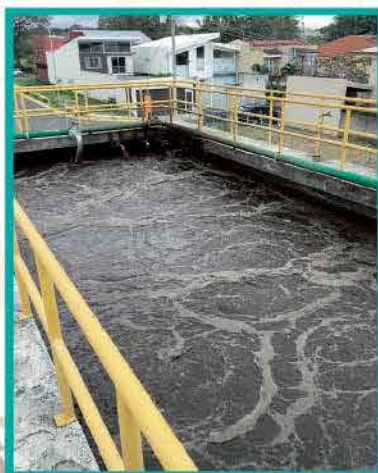

ALCANTARILLADO SANITARIO

Proyecto

Construcción y Reconstrucción del Alcantarillado Sanitario.

Ubicación

Todo el Cantón

Inversión € 70.000.000,00



Servicios Públicos

DIRECCIÓN SERVICIOS PÚBLICOS

Proyecto

Aseo de Vías.

Ubicación

Todo el Cantón

Inversión **₡ 181.840.851,00**



Proyecto

Mantenimiento Parques.

Ubicación

Todo el Cantón.

Inversión **₡ 154.681.282,00**



Proyecto

Recolección Desechos Sólidos.

Ubicación

Todo el Cantón

Inversión **₡ 347.761.804,00**



Proyecto

Recolección Desechos Valorizables

Ubicación

Todo el Cantón

Inversión **₡ 50.505.117,00**





Servicios Públicos

Proyecto

Estación de Tren y Buses.

Ubicación

Todo el Cantón

Inversión € 5.969.945,79



Proyecto

Atención Quejas Corta y Poda Árboles.

Ubicación

Todo el Cantón

Inversión € 50.190.000,00



Proyecto

Instalación de Sistemas Riego.

Ubicación

Todo el Cantón

Inversión € 19.999.850,00



**TOTAL
SERVICIOS PÚBLICOS**

€1.879.185.937,29

Planta de tratamiento de aguas

Figura 1: Cuencas de recolección de aguas residuales

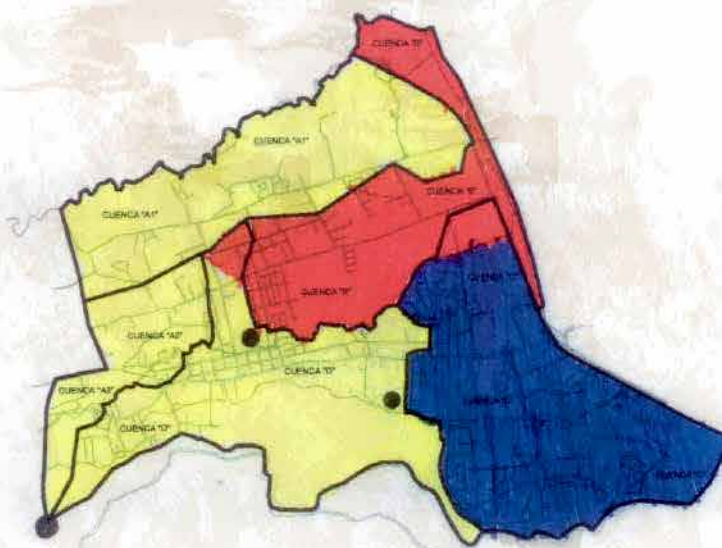

Según la Propuesta Estratégica de Recolección, Tratamiento y Disposición de las Aguas Residuales del cantón de Belén, el área del cantón se dividió en tres, cada una de las cuales cuenta con su planta de tratamiento de aguas residuales. Se estima que las obras requeridas en cada cuenca entre Infraestructura y compra de terrenos es la siguiente:

Cuenca A: Costo estimado Urbanización Cariari, distrito La Asunción es de aproximadamente **\$12.000.000,00** (en azul en figura 1)

Cuenca B: Costo estimado Residencial Belén, Calle El Arbolito, distrito de La Ribera es de aproximadamente **\$9.500.000,00** (en rojo en figura 1)

Cuenca C: Costo estimado distrito de San Antonio, es de aproximadamente **\$13.000.000,00** (en amarillo en figura 1)

Terreno para el tratamiento de Aguas Residuales de La Asunción

Durante el año se dió la tarea de localizar un terreno para la futura construcción de una Planta de Tratamiento de Aguas Residuales para el Distrito de La Asunción. Se realizaron dos consultorías que evaluaron lo más conveniente para la Municipalidad en cuanto a precio de compra del terreno como de la futura captación de aguas residuales.

- Las recomendaciones técnicas para el inicio del diseño de la Planta de Tratamiento de Aguas Residuales y que determinan el tamaño del lote a comprar:
 - La población de diseño es de **7711 habitantes** al año 2040
 - El Caudal Promedio diario= **2.159 m³/día**
 - El caudal máximo diario= **3.239 m³/ día**
 - El periodo de diseño es de **24 años al 2.040** como se indica en el Plan Maestro del Alcantarillado Sanitario.



Simbología

ALS: Alcantarillado Sanitario

PTAR: Planta de tratamiento de aguas residuales

¿Sabía usted qué...?

La inversión en servicios comunales, realizada por la Municipalidad de Belén en el 2017, por cada habitante del Cantón fue de **€144.054** con una diferencia de más en este periodo de **€5.852** respecto del año 2016.

La Municipalidad de Belén invirtió en el 2017 por cada habitante del Cantón, **€331.691** con una diferencia de más en este periodo de **€24.181** con respecto al año 2016.

Por otra parte, invirtió **€1.092.824** por Unidad Habitacional del cantón, con una diferencia de más en este periodo de **€79.670** respecto al 2016.

Del total de recursos invertidos por la Municipalidad en el año 2017, fue de **€ 7.175.485.970,90**, el 43% se destinó a los servicios comunales que se brindan a la comunidad belemita, lo que representa la suma de **€ 3.116.331.315**



MUNICIPALIDAD DE BELÉN			
OTROS RESULTADOS DE GESTIÓN 2016-2017			
Concepto	2016	2017	Diferencia
Inversión total por cada habitante del cantón	€307.510,36	€331.691,67	€24.181,31
Inversión total por Unidad Habitacional	€1.013.154,37	€1.092.824,55	€79.670,18
Porcentaje en la prestación de servicios	45%	43%	-1.51%
Inversión en servicios por cada habitante	€138.202,30	€144.054,51	€5.852,21

¿sabía usted qué?

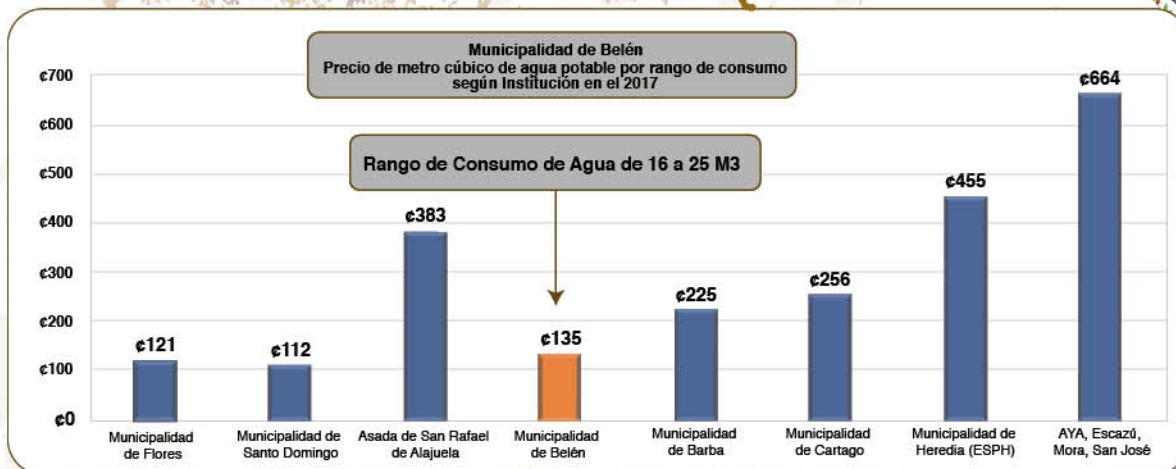

Porcentaje de los Egresos Destinados a los Servicios Comunes Periodos 2007-2017

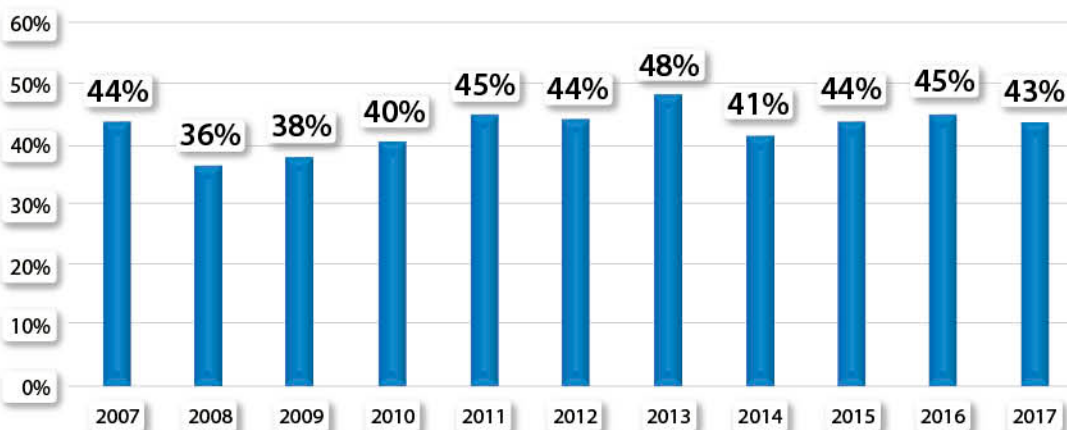

Municipalidad de Belén

Recursos invertidos en Puentes Cantonales del 2009 al 2017

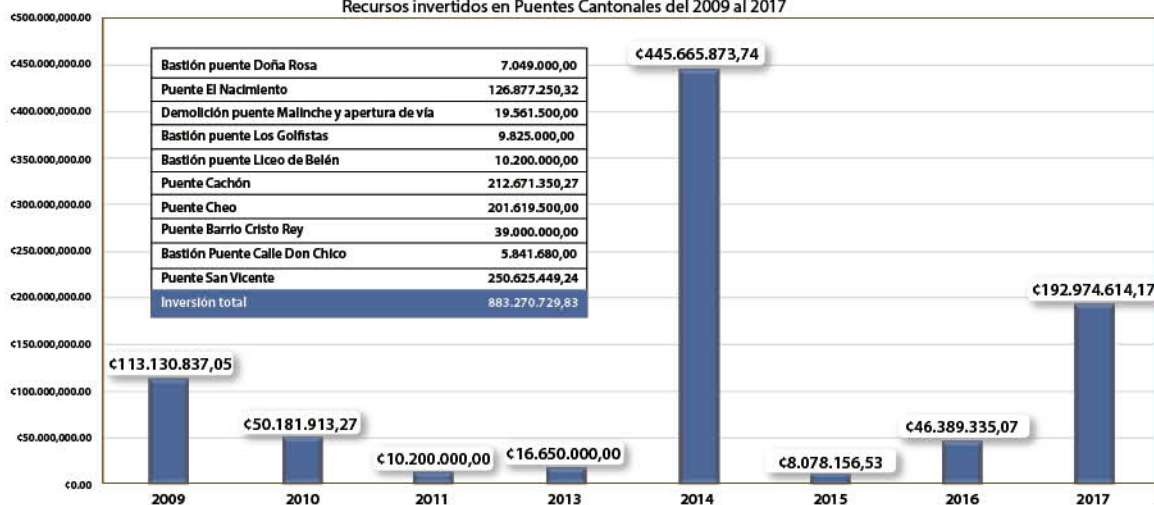

Objetivo General:

Contribuir con el mejoramiento de las condiciones de vida de las personas del cantón, especialmente con aquellas que se encuentran en desventaja social.



Objetivos Específicos:

- Contribuir con el desarrollo de la Seguridad integral de las personas.
- Desarrollar los mecanismos que permitan el desarrollo de la cultura, deporte y recreación de los habitantes del cantón.
- Fortalecer el desarrollo de la salud integral para los habitantes del cantón.
- Facilitar la atención de los problemas sociales en las familias de más escasos recursos del cantón mediante la canalización hacia diferentes instituciones del estado.





Eje estratégico Seguridad Ciudadana y Desarrollo Humano

RECURSOS GIRADOS A ONG'S, BECAS Y AYUDA A PERSONAS EN EL PERIODO 2016

JUNTA ADMINISTRATIVA DEL LICEO DE BELÉN	¢13.000.000,00
JUNTA ADMINISTRATIVA DEL COLEGIO TÉCNICO	¢2.000.000,00
BECAS A TERCERAS PERSONAS	¢50.799.000,00
AYUDA A INDIGENTES	¢45.753.825,00
LA RIBERA ASOCIACION DE DESARROLLO	¢20.000.000,00
LA ASUNCION ASOCIACION DE DESARROLLO	¢23.500.000,00
SAN ANTONIO ASOC. DE SALUD	¢3.000.000,00
ESCOBAL ASOC. SALUD	¢2.000.000,00
ASOC. CRUZ ROJA COSTARRICENSE	¢45.071.367,85
ASOC. DE ADULTOS BELEMITAS	¢17.533.000,00
ASOC.CULTURAL EL GUAPINOL	¢30.000.000,00
LA ASUNCION EBASIS	¢2.000.000,00
CUIDADOS PALIATIVOS	¢37.294.753,00
ASOC. RONDALLA MUNICIPAL DE BELÉN	¢3.000.000,00
ADEPROVIDAR	¢10.000.000,00
TOTAL, DE RECURSOS GIRADOS A ORGANIZACIONES DEL CANTÓN	¢304.951.945,85



RECURSOS GIRADOS A ONG'S, BECAS Y AYUDA A PERSONAS EN EL PERIODO 2016

ORGANO DE NORMALIZACIÓN TÉCNICA	¢15.926.273,32
APORTE JUNTA ADMINISTRATIVA DE REGISTRO NACIONAL	¢47.758.819,95
MINAE-CONAGEBIO (10% LEY 7788)	¢4.488.533,99
SINAC F.P.N-LEY BIODIVERSIDAD	¢28.277.764,11
JUNTAS EDUCACIÓN (10% IBI)	¢45.006.881,82
CONSEJO NAC. PERSONAS CON DISCAPACIDAD (CONAPDIS)	¢37.854.091,33
COMITÉ CANTONAL DE DEPORTES Y RECREACIÓN DE BELÉN	¢396.873.169,26
TOTAL, DE RECURSOS GIRADOS POR LEY A INSTITUCIONES PÚBLICAS	¢881.137.479,63



En el período 2017 la municipalidad transfirió

la suma de **¢ 881.137.479,63**
entre instituciones públicas
y organizaciones del cantón.

Se presenta a continuación un gráfico, con la estadística del total de recursos girados a Instituciones Públicas y a ONG del Cantón, entre los años del 2011 al 2017.

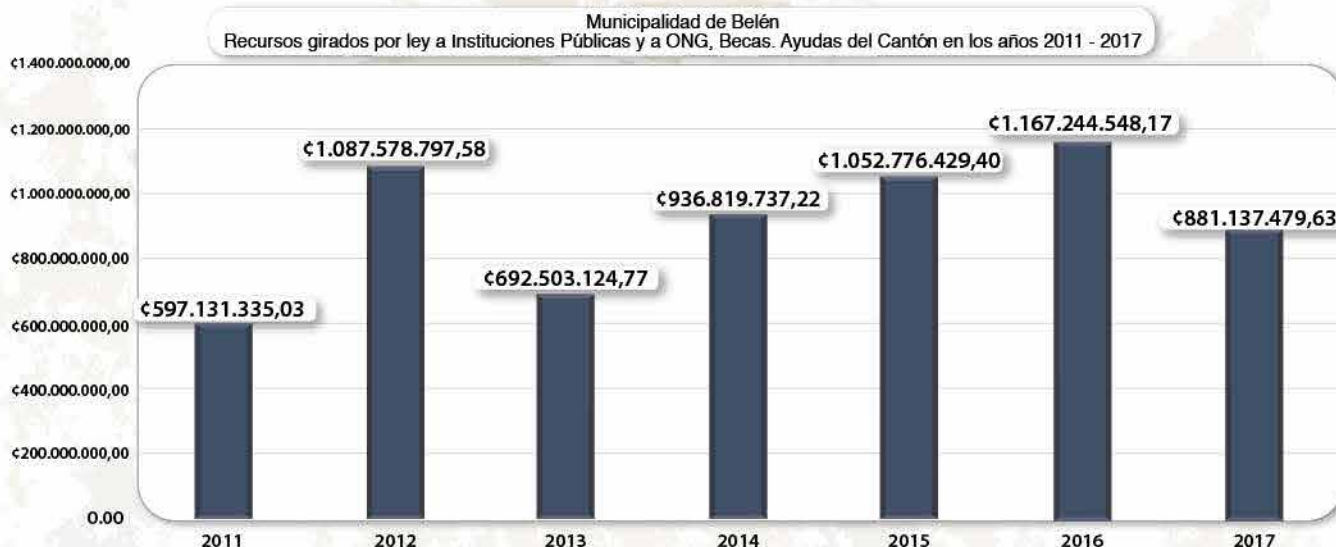

BECAS ESTUDIANTILES

Se otorgaron 280 becas a estudiantes, de las cuales 154 corresponden al nivel de primaria y 126 a los niveles de secundaria, universidad y centros educativos para personas con discapacidad. La entrega de las becas se realizó por un periodo de 10 meses, que abarcó de febrero a noviembre inclusive.



AYUDAS TEMPORALES

Se atendieron 52 casos de emergencia a través del Programa de Ayudas Temporales, dando respuesta a situaciones como: necesidades médicas, internamientos en centros de control de adicciones o reparaciones en viviendas cuando se vio afectada la salud o integridad de las personas.

Este programa está orientado a atender situaciones debidamente comprobadas de infortunio para personas en condición de pobreza o pobreza extrema.

ATENCIÓN A LA POBLACIÓN CON DISCAPACIDAD

Se facilitó el servicio de transporte a diez familias, para el traslado de personas con discapacidad y sus cuidadores al Centro de Enseñanza Especial en Santa Ana. Se brindó el servicio de lunes a viernes, con tres viajes diarios para garantizar la asistencia de los estudiantes en los distintos horarios.

Éste servicio brinda grandes beneficios a este sector de la población, ya que anteriormente las familias debían incurrir en importantes gastos para garantizar el traslado. Esa situación no solo exponía a los niños, niñas y adolescentes con discapacidad a espacios cerrados, poco accesibles e inadecuados para su condición de discapacidad, sino que además obligaba a sus cuidadores a permanecer muchas veces durante todo el día en el centro educativo para evitar incurrir en gastos adicionales.

Se facilitaron cursos de LESCO II y III a personas de la comunidad, dando continuidad al curso de LESCO I ejecutado el año anterior. Estas sesiones fueron dirigidas prioritariamente a aquellas personas que tuvieran algún familiar con discapacidad o que por sus labores brindarán servicios a población con discapacidad.

Transporte dentro del país: € 12.168.000

Actividades de capacitación: €1.750.000

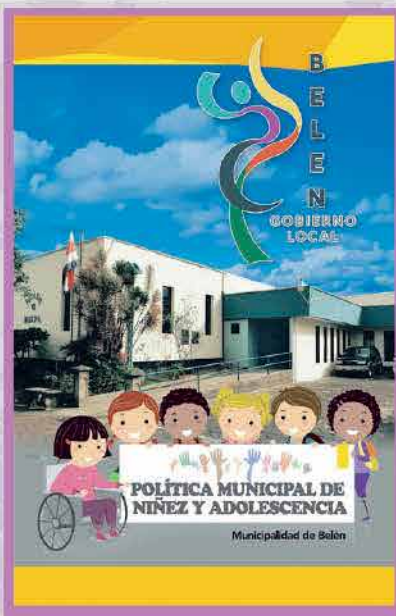

PROGRAMA CANTONES AMIGOS DE LA INFANCIA

Se realizaron actividades de promoción de la Política Municipal de Niñez y Adolescencia con los gobiernos estudiantiles de los centros educativos públicos del cantón.

Por las labores realizadas en el periodo 2016-2017, relacionadas con la elaboración aprobación y difusión de ésta política, Belén fue reconocido por UNICEF por desarrollar prácticas exitosas en beneficio de la niñez y adolescencia.

Se capacitaron más de 300 personas, entre docentes y personal administrativo de los centros educativos públicos del cantón, para la ejecución de buenas prácticas en el ámbito educativo desde un enfoque de Derechos Humanos.

También se realizó la compra de mobiliario básico para ser utilizado en las actividades dirigidas a la niñez y para la atención de esta población en las oficinas del Área Social y la biblioteca municipal.

En coordinación con el PANI, se realizó la capacitación al personal de instituciones públicas del cantón para implementar el programa Academias de Crianza, dirigido a familias.

UNIDAD DE BIENESTAR SOCIAL

Inversión Social en el Cantón de Belén

Distrito	Monto	Porcentaje
San Antonio	¢137.331.100	42,36%
Ribera	¢159.504.432	49,20%
Asunción	¢27.340.060	8,43%
Total	324.175.592	100

Fuente: SABEN al 24-12-2017

Inversión Social en el Cantón de Belén por distrito y Beneficio

Distrito	Aten. Familias	Cuido-Desarrollo Infantil	Avancemos	Emergencias	Total
San Antonio	¢5.090.000	¢103.970.100	¢24.771.000,00	¢3.500.000	¢137.331.100
Ribera	¢5.960.000	¢135.243.432	¢18.301.000,00	0,00	¢159.504.432
Asunción	¢1.650.000	¢21.461.060	¢4.229.000,00	0,00	¢27.340.060
Total	12.700.000	260.674.592	47.301.000	3.500.000	324.175.592
Porcentaje	3,92	80,41	14,59	1,08	100,00

Fuente: SABEN al 24-12-2017

Cantidad de personas, según beneficio asignado

Beneficio	Cantidad
Avancemos	161
Atención de familias	48
Emergencia	7
Alternativas de cuidado	213
Total	429

Fuente: SABEN al 24-12-2017



UNIDAD DE CULTURA

Programa de descentralización de la cultura, a través de la administración y ejecución del Programa de Formación Artística y Talleres de Sensibilización por parte de las organizaciones impartidos en cada uno de los distritos del cantón y apoyo a la Rondalla Municipal de Belén



Programa de Formación Artística distrito de La Ribera

Descripción del Proyecto	Resultados	Inversión
Programa de Formación Artística Distrito de La Ribera Asociación de Desarrollo Integral de La Ribera	45 cursos impartidos (expresión corporal, pre ballet, danza, dibujo, pintura, teatro, repujado, manualidades, quilting, bordado, crochet, piano, marimba, percusión, guitarra, canto, ballet, folclor) 415 personas beneficiadas	€20.000.000



Programa de Formación Artística distrito de La Asunción



Descripción del Proyecto	Resultados	Inversión
Programa de Formación Artística Distrito de la Asunción Asociación de Desarrollo Integral de La Asunción	20 cursos impartidos (dibujo, pintura, manualidades, violín, guitarra, solfeo, marimba, piano, teatro, danza, Grupo de Aprendizaje Oportuno para personas con discapacidad) 194 personas beneficiadas	€12.000.000

Descripción del Proyecto	Resultados	Inversión
Programa de Formación Artística Distrito de San Antonio y Talleres de Sensibilización Asociación Cultural El Guapinol	<p>28 cursos de Formación Artística (canto, guitarra, violín, solfeo, flauta travesera, piano, dibujo, pintura, manualidades, danza, movimiento creativo, pre ballet)</p> <p>216 personas beneficiadas</p> <p>29 Talleres de Sensibilización Artística (baile popular, danza folclórica, expresión corporal, teatro, creación literaria, artes escénicas para adultos mayores)</p> <p>518 personas beneficiadas</p>	₡30.000.000

Programa de Formación Artística distrito de San Antonio y Talleres de Sensibilización.



Programa Asociación Rondalla Municipal



Descripción del Proyecto	Resultados	Inversión
<p>Apoyo y soporte logístico requerido a la Rondalla Municipal de Belén.</p> <p>Préstamo de las instalaciones para los ensayos, así como el resguardo de los instrumentos y equipo.</p>	<p>17 integrantes de la Rondalla Municipal</p> <p>Participación activa mediante 10 presentaciones artísticas durante el año 2017, en diversas actividades conmemorativas y de proyección cultural</p>	₡3.000.000

Administración Edificio Municipal del Recibidor de café.

Gracias a la Unidad de Planificación Urbana se logró la reubicación, desensamblado, traslado y restauración del Recibidor de café. El cual actualmente se encuentra bajo la administración de la Unidad de Cultura.





Eje estratégico

Seguridad Ciudadana y Desarrollo Humano

Descripción del Proyecto	Resultados	Inversión
<p>Convenio Municipalidad de Belén – Teatro Nacional de Costa Rica para la coproducción teatral del Sitio de las abras de Fabián Dobles como parte de la celebración del 100 aniversario del natalicio de éste gran escritor belemita.</p>	<p>La Unidad de Cultura a través de su función de coordinación, promoción y fiscalización establecida en la Política Cultural para el cantón de Belén; le corresponde investigar estrategias innovadoras en el uso de convenios, becas, certámenes, alianzas estratégicas, asesorías técnicas; en la búsqueda de los medios óptimos para el estímulo de los trabajadores de la cultura, organizaciones y la maximización de los aportes de la sociedad civil; por lo que el establecimiento de este convenio permitirá llevar a cabo el proyecto en conjunto con el Teatro Nacional.</p>	<p>₡9.037.230</p>

Implementación de la Política Cultural del Cantón de Belén



Proyecto: Fondo Concursable para el desarrollo artístico en el cantón de Belén

El Fondo Concursable para el desarrollo artístico del cantón de Belén pretende favorecer proyectos artísticos de creadores, intérpretes, productores, promotores, gestores o cualquier otro trabajador de la cultura Belemita, sean personas físicas o jurídicas, que tengan como objetivo el desarrollo artístico del cantón de Belén.



Descripción del Proyecto	Resultados	Inversión
<p>Es un programa cuya finalidad es fomentar la creación, la promoción y la difusión del arte Belemita, con el ánimo de promover y preservar la diversidad cultural.</p>	<p>Se dió el seguimiento de los 2 proyectos seleccionados en el año 2016 los cuales fueron ejecutados en el 2017. Se finalizó con el proyecto Producción Artística Anecdario Cómic Belemita presentándose en 5 comunidades del cantón; y se dió el cumplimiento de las acciones del Proyecto Audiovisual Reconocimiento y revalorización de la agricultura, que está programado para finalizar en marzo del 2018.</p> <p>Para el nuevo proceso del Fondo Concursable se recibieron un total de 12 proyectos, de los cuales la Comisión Evaluadora seleccionó 2 proyectos para ser ejecutados durante el año 2018. Los proyectos beneficiados son: Fortalecimiento del acervo cultural belemita de Juan Carlos Murillo Sánchez; y el proyecto Memoria teatral del Grupo de Teatro Argamasa de José Chaves Campos.</p>	<p>₡ 6.158.550</p>

Desarrollo de acciones que permiten la promoción de la Cultura en el cantón de Belén

Descripción del Proyecto	Resultados	Inversión
<p>Coordinación con los agentes culturales y organizaciones comunales para la realización de actividades artísticas y culturales, así como apoyo y facilitación de los procesos culturales que se les brinda a las comunidades del cantón de Belén en la realización de las diferentes actividades.</p>	<p>Se realizaron 16 actividades durante todo el año 2017. Contando con una asistencia de alrededor de 20.000 personas entre ellas niños, jóvenes, adultos y adultos mayores.</p> <p>Se brindó apoyo a 13 actividades coordinadas por distintas organizaciones del cantón.</p>	<p>€67.425.731,17</p>

Fortalecimiento de la identidad con mayor participación ciudadana



Activación de espacios públicos

- Festival de Danza Contemporánea Espacio Conexiones Belén Festival de Calle / Movimiento Contemporáneo La Machine 2017, Bulevar de San Antonio.
- Noches de cine al aire libre: Biblioteca Municipal de Belén, Plaza de Deportes de San Antonio, Parque Residencial Belén, Plaza de Deportes de La Ribera.



Fomento de tradiciones:

- Concurso de portales, Semana Cívica (con la participación de la delegación del Colegio Claretiano), Concurso Gastronómico "La Cuchara Belemita", Día de la Mascarada Tradicional Costarricense, Festival Folclórico.

Eje estratégico Seguridad Ciudadana y Desarrollo Humano

Encuentros con artistas internacionales:

- Festival Internacional de folclor en parejas (México, Costa Rica: Grupo Cultural Adi La Ribera, Chile, Honduras, Paraguay, El Salvador, Perú).
- Festival de Danza Contemporánea La Machine (España, Costa Rica, Eslovaquia).



Agenda cultural

- **Concierto de música Plancha**, Mes de febrero. Ésta actividad se generó bajo la coordinación de la Red de Cultura Municipal RECIM, la cuál representa la unión de gestores de cultura de diferentes Gobiernos Locales, ésta fue la primera actividad del año realizada conjuntamente entre cantones miembros de la Red.
- **Día del Libro**, Mes de abril. Actividades recreativas y culturales: El Mercado de los Chunches, presentaciones de libros, inflables, pinta carita, apertura de nueva sección. Coordinada con la Biblioteca Municipal
- **Celebración 110 años Cantón de Belén**, Mes de junio: se realizaron actividades como zumba, exposiciones artistas, cimarrona, mascarada, juegos creativos, concierto con la Orquesta Lubin Barahona.
- **Celebración de la Anexión de Guanacaste**, Mes de Julio. Festival folclórico coordinado en conjunto con la Asociación de Desarrollo Integral de La Ribera: pasacalles, concurso de bombas, toro mecánico, ventas de comidas, agrupaciones folclóricas invitadas de otras comunidades del país, música, espectáculos.
- **Semana Cívica**: Recorrido de la antorcha, Desfile de Faroles, Desfiles del 15 de setiembre; Mes de setiembre. En coordinación con los centros educativos públicos y privados del cantón.
- **Programa Navidad en Belén**: Noche de villancicos: inicio de la navidad con un concierto navideño con la Rondalla Municipal de Belén, Concurso de Portales: se realizó la visita a 19 hogares del cantón, Festival Navideño Belemita: presentaciones artísticas de danza, canto, teatro, música; Feria Navideña Belemita: con la realización de actividades como zumba, "cleteada", juegos tradicionales, exhibición canina, ventas de comidas, stands de emprendimientos; y Desfile Navidad en Belén: con la participación de 25 delegaciones de bandas, pasacalles, Porrismo, cimarrona, carrozas y comparsa; Mes de diciembre.



Apoyo y facilitación de los procesos culturales con organizaciones del cantón y otras actividades realizadas

- Turno Asociación de Desarrollo Integral de la Asunción
- Actividades programadas durante el año por la Asociación Comunitaria Residencial Belén
- Pastoral Social Barrio San Vicente
- Festejos Patronales Barrio Fátima
- Festejos San Antonio: presentación de la Orquesta del SINEM de Aguas Zarcas de San Carlos, presentaciones culturales, conciertos, pasacalles, exposiciones fotográficas.
- Feria de la Asociación de Desarrollo Integral de La Ribera
- Entrega de la Orden Billo Sánchez, Concejo Municipal



Fortalecimiento y apoyo a agrupaciones del cantón.

- Proyección de la película Potrerillos 1907 Algo más que 100 años de historia.
- Presentación del libro Anecdótico Belemita de la escritora Zaira Pérez.
- Grupo de Teatro Argamasa, Varieté.
- Muestras artísticas.

Oferta de cursos IPEC

La Unidad de Cultura de la Municipalidad de Belén facilita el espacio de la Casa de la Cultura para que se impartan los cursos del Instituto Profesional y Educación Comunitaria IPEC; los cuales brindan capacitación en diversas disciplinas (inglés, contabilidad, artes manuales, corte y confección, costura, cómputo, diseño de páginas web, mantenimiento de computadoras). Para el año 2017 fueron impartidos cursos en el Salón Comunal de Barrio Escobal (repostería), Salón Comunal de Barrio San Vicente (peluquería y estética) y Salón Comunal de La Asunción (peluquería y estética).

- Total, de cursos impartidos en el cantón coordinados con el IPEC: **16 cursos**
- **Beneficiarios: 300 personas**



SERVICIOS BRINDADOS DURANTE EL AÑO

- Este año, beneficiamos a **17,294 personas** de nuestra comunidad, con todos nuestros servicios.
- **10,880 personas** utilizaron nuestro servicio de préstamo de salas de estudio.
- **1,189 personas** utilizaron nuestro servicio de préstamo de libros.
- **2,666 personas** utilizaron nuestro servicio de préstamo de la sala de internet.
- **10,880 personas** tuvieron acceso al servicio de internet inalámbrico.
- **65 personas** nuevas se asociaron a nuestro servicio de préstamo de libros a domicilio.
- Tuvimos este año **673 lectores**.
- En total, tuvimos **1,080 libros leídos** por nuestros socios.



**BIBLIOTECA
MUNICIPAL
DE BELÉN 2017**



ACTIVIDADES REALIZADAS DURANTE EL AÑO

- En este año se realizaron Bibliotours a todos los centros educativos públicos del cantón, con la participación de 1,735 niños y niñas. También se realizaron Bibliotours a varios Centros educativos privados teniendo la participación de 175 niños y niñas.
- Talleres de Técnicas de estudio, Comprensión de lectura y fomento de la lectura a los niños (as) y jóvenes becados de la Municipalidad de Belén. Beneficiando a una población estudiantil de 285 personas.
- “Mercado de los chunches”, en la celebración del DIA DEL LIBRO, con la participación de 135 personas. En esta actividad se realizó trueque de libros y otros objetos entre las personas participantes.
- Talleres de CUENTARTE, con la participación de 32 personas Talleres de vacaciones de medio año favoreciendo a 162 niños y niñas.
- Rescate de tradiciones culturales del cantón: “Rezo del niño” con la participación de 35 personas.



OFIM Belén

Igualdad y Equidad de Género

Estadísticas de atención individual por citas 2012-2017

AÑO:	2012	2013	2014	2015	2016	2017
▶ Citas a mujeres:	757	579	898	707	827	843
▶ Citas a hombres:	290	150	271	361	345	352
▶ TOTAL Citas anuales:	1.047	729	1.169	1.068	1.172	1.195

Implementación de la Política Cultural del Cantón de Belén

DESCRIPCIÓN	UBICACIÓN	MONTO
Atención psicológica especializada en situaciones de violencia intrafamiliar a nivel individual y grupal a mujeres, hombres y personas menores de edad. Se brindaron 1.195 citas individuales y alrededor 100 sesiones grupales y se adquirió materiales para las mismas.	Toda la Comunidad	€ 22.224.524
Compra de 1 simulador de bebé, repuestos y mantenimiento, para el proyecto Bebé Piénsalo Bien, de Prevención del embarazo en la población adolescente.	Octavos años del Liceo Bilingüe de Belén y sus familias	€ 2.150.239

DESCRIPCIÓN	UBICACIÓN	MONTO
<p>Actividades de sensibilización en conmemoración de fechas importantes, entre ellas:</p> <ul style="list-style-type: none"> ● 6 de febrero: Día Internacional contra la Mutilación genital femenina. ● 8 de marzo: Día Int. de la Mujer Trabajadora, -17 de mayo: Día Int. contra la Homofobia. ● 28 de mayo: Día Nacional Salud, Mujer y Deporte. ● Junio: actividad sobre paternidad. ● Agosto: actividad sobre maternidad. ● 21 de septiembre: Día Int. de la Paz. ● Octubre y noviembre: campaña contra cáncer de mama y de próstata. ● 19 de noviembre: Día Int. Del Hombre. ● 25 de noviembre: Día Int. de la NO Violencia contra las mujeres. ● Miércoles de película: Cine foros ● Encuentro y Actividad Recreativa Belén dice NO a la Violencia Intrafamiliar, etc. 	Toda la comunidad	€ 10.394.930



SESIONES GRUPALES



PROYECTO EN EL LICEO DE BELÉN DE PREVENCIÓN DEL EMBARAZO ADOLESCENTE: BEBE? PIENSALO BIEN



ACTIVIDADES DE SENSIBILIZACIÓN: ENCUENTRO Y ACTIVIDAD RECREATIVA, BELÉN DICE NO A LA VIOLENCIA INTRAFAMILIAR

**Grupos de Fortalecimiento Personal
ADILA "Relacionándome Sanamente"
Calendarización 2018
Sesiones gratuitas**



Costado Sur Ebale de Belén
2587-0285 ofim@belen.go.cr



Martes
Grupo Mixto
De 7 a 9 p.m.

- Enero 16 y 30
- Febrero 13 y 27
- Marzo 13
- Abril 3 y 17
- Mayo 8 y 22
- Junio 5 y 19
- Julio 3, 17 y 31
- Agosto 14 y 28
- Septiembre 11 y 25
- Octubre 9 y 23
- Noviembre 6 y 20
- Diciembre 6



Miércoles
Grupo Hombres
De 7 a 9 p.m.

- Enero 24
- Febrero 7 y 28
- Marzo 14
- Abril 4 y 25
- Mayo 9 y 23
- Junio 6 y 20
- Julio 4 y 18
- Agosto 8 y 29
- Septiembre 12 y 26
- Octubre 10 y 24
- Noviembre 7 y 21
- Diciembre 6



San Antonio

Jueves
Grupo Mujeres
De 8 a 11 a.m.

- Enero 18
- Febrero 1 y 15
- Marzo 1 y 15
- Abril 5 y 19
- Mayo 3, 17 y 31
- Junio 14 y 28
- Julio 12 y 26
- Agosto 9 y 23
- Septiembre 6 y 20
- Octubre 4 y 18
- Noviembre 1, 15 y 29
- Diciembre 6



ADI La Ribera
2239-0847
asoderibera@yahoo.com

Lunes
Grupo Mixto
De 7 a 9 p.m.

- Enero 15 y 29
- Febrero 12 y 26
- Marzo 12
- Abril 2, 16 y 30
- Mayo 14 y 28
- Junio 11 y 25
- Julio 9 y 23
- Agosto 6 y 20
- Septiembre 3 y 17
- Octubre 1, 15 y 29
- Noviembre 12 y 26
- Diciembre 6



San Antonio
Miércoles
Grupo Mixto
De 7 a 9 p.m.

- Enero 17 y 31
- Febrero 21
- Marzo 7 y 21
- Abril 18
- Mayo 2, 16 y 30
- Junio 13 y 27
- Julio 11
- Agosto 1 y 22
- Septiembre 5 y 19
- Octubre 3, 17 y 31
- Noviembre 14 y 28
- Diciembre 6



Policía de Tránsito Municipal



**Policía Municipal
de tránsito**

Belén cuenta con 12 kilómetros cuadrados, su ubicación geográfica hacen del cantón una zona de gran vulnerabilidad vial. Se hace de su conocimiento que tanto la naturaleza de la Policía de Tránsito Municipal de Belén, en su creación y visión se enfoca en tres ejes estratégicos a saber: Prevención, Educación, Regulación.



Una de las funciones principales es la regulación, en diversos sectores mantenimiento del monitoreo de las rutas y vigilancia de las acciones de los conductores que puedan complicar la circulación vial.

Todas las entradas a los centros educativos de cantón se regulan en sus horarios de entrada y salida de estudiantes para mejorar la fluidez vehicular y la seguridad vial de los niños.

Procedimientos judiciales y detención de vehículos:

Vehículos detenidos a la orden de COSEVI:	165
Vehículos detenidos a la Orden del Ministerio Público	2
Procedimientos Conducción temeraria	14
Robo agravado	1
Robo simple	1
Amenazas a Funcionario Público	3
Uso de Documento falso	8
Receptación	1
Vehículo orden captura	1
Persona con orden de captura	1
Agresión con arma	1
Resistencia agravada	1
Indocumentado Migración	5

Programa de educación y seguridad vial

- Las charlas tienen en promedio una duración de 50 minutos, apoyadas en material audiovisual, folletos y láminas que se les entregaban a los estudiantes, material donado por Dirección General de Educación Vial.
- Charlas de educación vial del Colegio Bilingüe experimental de Belén a todo el estudiantado así como al personal Docente.
- Se coordinó con El parque de Educación Vial un programa de prevención y seguridad en carreras a los niños de las Escuela España, Escuela Manuel del Pilar y Escuela Fidel Chaves.
- Curso del Manual del Conductor para que pudieran presentar la prueba teórica de manejo a 180 personas, un mes, dos veces por semana y se impartieron 5 cursos.
- Charlas a los niños de los dos centros de cuido infantil del Cantón de Belén, la Ribera y Escobal.



Equipamiento a la Policía de Tránsito Municipal:



En el 2016 se realizaron **2432 procedimientos**; y para el 2017 se ejecutaron **2784 boletas**.

- Unidad motorizada más Marca Suzuki V strom 650
- Incorporamos por donación de la unidad de obras la unidad lima 9 la cual fue remodelada total mente para dejarla en servicio como patrulla policial
- Se adquieren dos radios móviles para las dos unidades pick up.
- Se adquiere dos radios móviles para las unidades motorizadas.
- Se adquieren 10 barricadas plásticas más.
- Se compran cuatro radios móviles para las unidades policiales.



Policía Municipal de Belén



Policía Municipal

Con un aproximado de **8760 horas** de patrullaje continuo combinado sobre el cantón de Belén, entre el personal de Escuadras, Sección Motorizada y Sección Canina.

Y con recursos financieros asignados por **527.4 millones de colones**, se obtuvo los siguientes resultados:

DESCRIPCIÓN	Situaciones atendidas/Delitos	Cantidad
Se logran procesar 17 casos por asaltos a personas. Sospechosos y evidencias fueron remitidos al Ministerio Público para su debido proceso.	Asaltos	17
Durante los patrullajes continuos, oficiales de Escuadra, Sección Motorizada y de Sección Canina logran realizar 360 decomisos por tenencia de drogas, donde casi se duplica la cantidad de decomisos con respecto al año 2016 donde fueron 190 casos. Las zonas donde se realizan estos decomisos son, los parques públicos, plazas de deportes y durante los patrullajes y operativos donde se logran intervenir sujetos a pie o abordando de vehículos sospechosos.	Tenencia de Drogas	360
Se decomisan 5 armas de fuego y 2 armas blancas, por portación ilegal de arma de fuego y arma blanca, sospechosos y evidencia se remiten al ministerio público para su debido proceso.	Ley de Armas y explosivos	7



INFORME ESTADÍSTICO 2017
SITUACIONES ATENDIDAS / DELITOS

Contra inviolabilidad de terrenos, heredades o negocios	-	Delitos contra el ambiente	-
Contravenciones contra el orden público	4	Delitos contra la vida	1
Desobediencia, desacato e irrespeto a la autoridad	4	Tentativa de homicidio	-
Perturbación del sosiego público	-	Delitos sexuales	-
Contravenciones contra la propiedad	3	Abusos deshonestos	-
Hurtos	3	Corrupción	-
Contravenciones contra la seguridad pública	-	Ley de armas y explosivos	7
Contravenciones contra las buenas costumbres	1	Portación ilegal de arma blanca	2
Palabras o actos obscenos	-	Portación ilegal de arma de fuego	5
Exhibicionismo	1	Ley de derechos de autor	-
Contravenciones contra las personas	2	Ley de licores	-
Actos contra la integridad corporal	2	Ley de patentes y espectáculos públicos	-
Provocaciones y amenazas	-	Ley de psicotrópicos	360
Delitos contra el ámbito de la intimidad	-	Tenencia de droga	360
Delitos contra la autoridad	1	Ley de señas y marcas	2
Resistencia	1	Ley de tránsito	1
Delitos contra la libertad	-	Infracción a la ley de tránsito	1
Delitos contra la libertad de determinación	-	Ley de violencia intrafamiliar	6
Delitos contra la buena fe de los negocios	-	Agresión física	4
Delitos contra la fe pública	-	Agresión psicológica	2
Delitos contra la propiedad	28	Ley fiscal	-
Daños	4	Leyes Migratorias	-
Hurtos	6	Ilegales	-
Robo con violencia sobre las personas	18	TOTAL	416
Robo de vehículos	-		
Estafas	-		
Delitos contra la seguridad común	-		



416

Total, casos/delitos atendidos.

(WIFI-EN LOS PARQUES)

Wi-Fi Internet Inalámbrico

Se puso a disposición de la comunidad **19 puntos de wifi gratuito** en lugares estratégicos del Cantón entre ellos: parques, plazas y estación del tren.

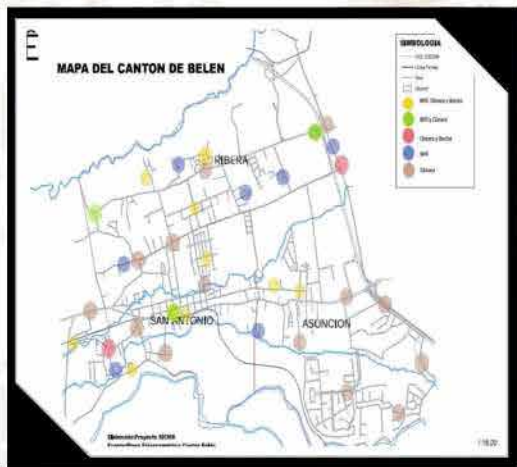

IMPLEMENTACIÓN TECNOLÓGICA GOBIERNO DIGITAL PROYECTO A CARGO UNIDAD DE INFORMÁTICA Y POLICÍA MUNICIPAL

Se instalaron doce cámaras en los de vehículos policiales y tránsito, y 11 cámaras tipo BodyCam para los Oficiales de la Policía Municipal y Tránsito, con el objetivo de mejorar la seguridad ciudadana y proteger al oficial policial.



Se brindo mantenimiento preventivo y correctivo en el centro de monitoreo donde se visualizan más de 40 cámaras ubicadas en sitios estratégicos del cantón, 14 cámaras internas en las distintas oficinas del Palacio Municipal y 8 bocinas en puntos estratégicos del cantón (parques, plazas y estación del tren).





Eje estratégico

Seguridad Ciudadana y Desarrollo Humano

Rediseño del sitio web

Se actualizó el diseño del sitio web, con la participación de personal municipal y varios miembros del Concejo Municipal, con la intención de elaborar una estrategia y distribución del nuevo sitio web.

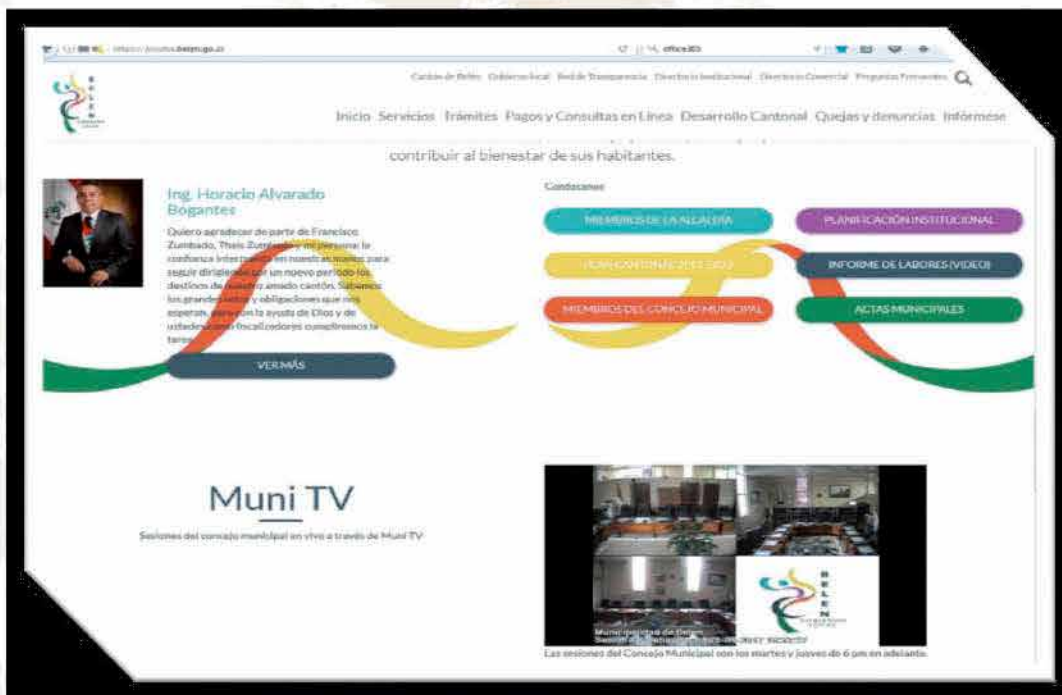

Pago en línea:

Se coordinó con el Banco Nacional y la Municipalidad el desarrollo de la implementación de pago en Línea y consulta deuda.



Pago con tarjeta

Información Personal

Nombre: SANCHEZ GONZALEZ ALINA MARIA
 Cédula Física: 204518415
 Convenio: Servicio Urbano

Rubro de Facturación	Monto
RENDA DE AGUA POTABLE	C 2,025.00
SERVICIO RECOLECCION DE BASURA	C 3,148.00
Total	C 5,173.00

Terminos y Condiciones

Para proceder con el pago debe aceptar los [Terminos y Condiciones](#) y [Aceptar los Terminos y Condiciones](#)

Pagos

Consulta de Deuda

Estimado contribuyente, realice la consulta del estado de sus cuentas con la Municipalidad. Si desea que le enviemos un estado de cuenta por tres, por favor afiliarse aquí [Afiliación de Clientes](#).

Convenio: Servicio Urbano
 Dirección: Ciudad
 Tipo de Identificación: Cédula Física
 Identificación e número:
 Moneda: Colón
 Monto: **1450a**
 Caracteres:

Información Personal

Nombre: SANCHEZ GONZALEZ ALINA MARIA
 Cédula Física: 204518415
 Convenio: Servicio Urbano

Rubro de Facturación

Rubro de Facturación	Monto
RENDA DE AGUA POTABLE	C 2,025.00
SERVICIO RECOLECCION DE BASURA	C 3,148.00
Total	C 5,173.00

Recibo electrónico:

Se diseñó un nuevo recibo de cobro, que comprende el detalle de la deuda del contribuyente. Estos recibos se envían de forma automática los días 09 de cada mes.

MUNICIPALIDAD DE BELÉN
 Tel: (804) 2587-0050 Fax: (804) 2293-3667
 www.belén.gob.ec

RECIBO MUNICIPAL

Fecha: 09/07/2017
 Cédula Física: 204518415
 Convenio: Servicio Urbano
 Dirección: Ciudad
 Tipo de Identificación: Cédula Física
 Identificación e número: 204518415

CONTRIBUYENTE	CEDULA FISICA	CONVENIO	DIRECCION	TIPO DE IDENTIFICACION	IDENTIFICACION E NUMERO
SANCHEZ GONZALEZ ALINA MARIA	204518415	SERVICIO URBANO	Ciudad	Cedula Fisica	204518415

DETALLE DE HIDROMETROS

Metrica	Unidad	Valor	Unidad	Valor	Unidad	Valor	
Consumo Agua Potable	m ³	1.5	Consumo Basura	m ³	1.5	Consumo Agua Potable	m ³

DETALLE DE CONSUMO MESES ANTERIORES

Metrica	Unidad	Valor	Unidad	Valor
Consumo Agua Potable	m ³	1.5	Consumo Basura	m ³

Consultas relacionadas con este recibo favor llamar al 2587-0101 o contactarnos al correo: serviciocliente1@belen.gob.ec

Lugares de pago

Via presencial: Banco Postal, Banco Nacional, Banco de Costa, Grupo Mutual
 Via Internet: Banco Postal, Banco Nacional, Banco de Costa, Grupo Mutual

Se diseñaron los nuevos formularios, adaptados para la inserción de la firma digital.

Solicitud de patentes

Municipalidad de Belén
 Unidad Tributaria
 Solicitud de Licencia de Funcionamiento Municipal

Número de trámite:
 Fecha de trámite:
 Fecha de pago recibo:

Identificación: Estado: País:

1 Información del solicitante

Nombre: Dato:

Dirección: Dato:

Identificación: Dato:

Identificación: Dato:

Implementación GIS



Catastro:

Sistema de información catastral de la municipalidad de Belén.
Se diseño la primera etapa del sitio web Gis Catastro.



Mantenimiento a la red de datos:

Mantenimiento de la Red Incomunicación y su segmentación

Se implementa un diseño de alto nivel tecnológico de última generación en la red de datos institucional. Donde intervienen equipos inteligentes administrados, permitiendo la centralización y protección a la red ante posibles intentos de infiltración de los datos que viajan por la red interna e inalámbrica.

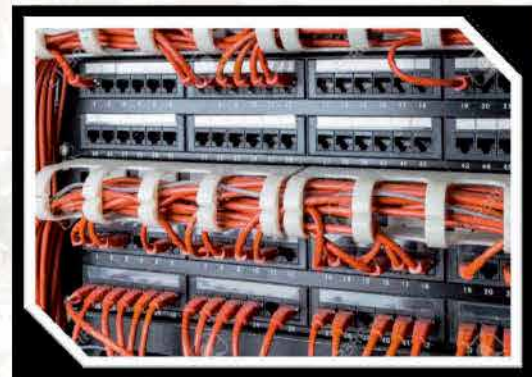

Mantenimiento de equipo de cómputo e impresoras

Se brinda el servicio de mantenimiento preventivo y correctivo a 115 estaciones de trabajo y 17 equipo impresión, totalmente renovados y actualizados con tecnología de punta.

Objetivo General:

Buscar la satisfacción máxima de la ciudadanía ante los trámites y servicios que brinda la municipalidad.

FINANZAS

Objetivos Específicos:

- Desarrollar un sistema de mejoramiento continuo.
- Desarrollar integralmente el capital humano de la municipalidad.
- Dar a conocer los programas y proyectos desarrollados por la municipalidad tanto a lo interno como a lo externo de la institución.

10%

Morosidad

81%

Ejecución

106%

Eficiencia
en la recaudación



Eje estratégico Mejoramiento Institucional

Recaudación real de ingresos totales 2017:

Municipalidad de Belén Recaudación real de ingresos del año 2017			
Presupuesto	Recaudación	Diferencia de más	%
¢9.312.124.419,59	¢9.903.314.276,90	¢591.189.857,31	106%

El total de ingresos presupuestados para el año 2017 fue por la suma de **¢9.312.124.419,00** (nueve mil trescientos doce millones ciento veinticuatro mil cuatrocientos diecinueve colones) y se recaudaron realmente **¢9.903.314.276,00** (nueve mil novecientos tres millones trescientos catorce mil doscientos setenta y seis colones), recaudándose una suma superior al presupuesto de **¢591.189.857,00** (quinientos noventa y un millones ciento ochenta y nueve mil ochocientos cincuenta y siete colones) y obteniéndose el 106% de eficiencia en la recaudación, además de aumentar en 2 puntos porcentuales, en comparación con los resultados del año 2016.

Estadística de ingresos reales recaudados del año 2007 al 2017:

El siguiente gráfico presenta el histórico anual, de los ingresos reales recaudados por la Municipalidad de Belén, en relación con el monto presupuestado, de los años 2007 al 2017. Donde se puede observar que, en los años 2015, 2016 y 2017, se aumentó significativamente la recaudación.



Histórico de relación entre ingresos y egresos reales del 2007 al 2017:

El siguiente gráfico muestra la relación de los egresos reales ejecutados, en relación como los ingresos reales recaudados, en los años 2007 al 2017:



El porcentaje de egresos reales, con respecto a los ingresos reales del periodo 2017, representa un 72%, disminuyendo 3 puntos porcentuales, con respecto al resultado del año 2016. No obstante, tanto los ingresos reales, como los egresos fueron superiores en el año 2017. Además, hay que tomar en cuenta que se recaudó $\text{COP } 591,189,857.31$ más, de los recursos presupuestados en el 2017.

Histórico de ejecución de metas del POA del año 2008 al 2017:

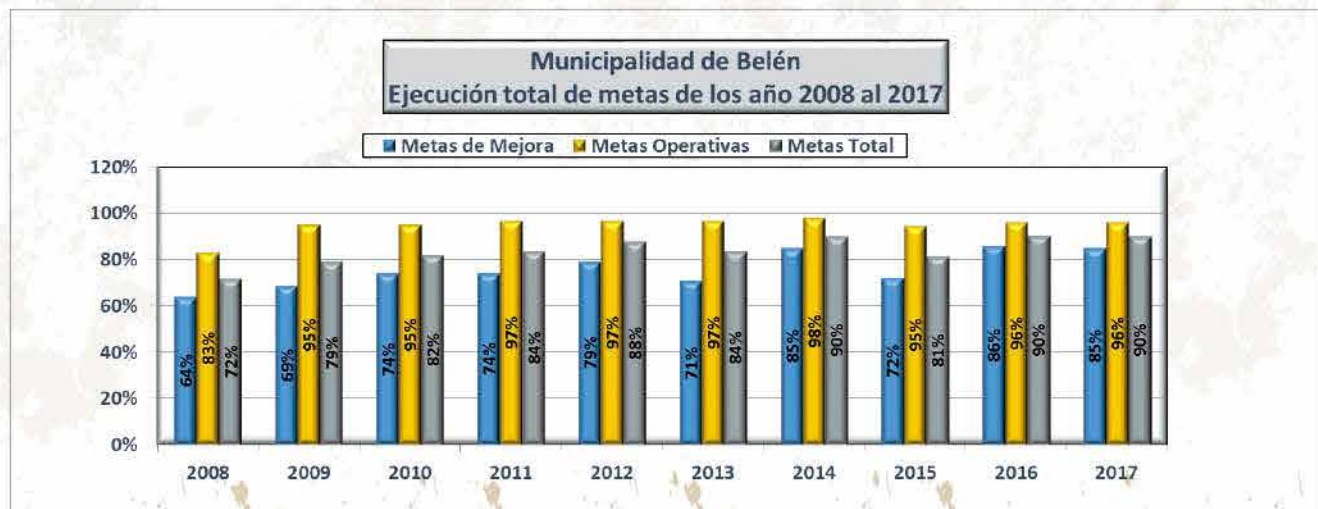



Morosidad acumulada al 2017:



Como se observa en el gráfico anterior, la morosidad acumulada de los impuestos y servicios municipales, del total puesto al cobro por la Municipalidad de Belén en el año 2017, **fue 10%, disminuyendo 2 puntos porcentuales**, con respecto a los resultados del año 2016. Lo anterior refleja una mejor gestión de cobro por parte la Municipalidad.

Ingresos Reales:

¢ 9.903.314.276,90

Egresos Reales

¢ 7.462.123.989,17

Superávit Específico:
¢ 1.782.307.100,63

Superávit 2017

Superávit Libre:

¢ 661.435.476,75

DETALLE SUPERÁVIT ESPECÍFICO:

Junta Administ. del Registro Nacional, 3% del IBI, Leyes 7509 y 7729	¢ 9.599.055,89
Juntas de educación, 10% IBI, Leyes 7509 y 7729	¢ 127.734.933,83
Organismo de Normalización Técnica, 1% del IBI, Ley N° 7729	¢ 3.199.685,29
Fondo del Impuesto sobre bienes inmuebles, 76% Ley N° 7729	¢ 300.437.810,05
Mantenimiento y conservación caminos vecinales y calles urbanas	¢ 28.377,11
Comité Cantonal de Deportes 3%	¢ 39.781.441,14
Fondo Ley de Instalación de Estacionómetros (Parquímetros) N°3580	¢ 2.584.894,52
Ley N°7788 10% aporte CONAGEBIO	¢ 1.761.369,52
Ley N°7788 70% aporte Fondo Parques Nacionales	¢ 11.096.628,00
Ley N°7788 30% Estrategias de protección medio ambiente	¢ 4.755.697,71
Fondo Aseo de vías	¢ 25.164.011,48
Comité a la persona joven	¢ 533,81
Fondo recolección de basura	¢ 4.691.087,97
Fondo depósito y tratamiento de desechos sólidos	¢ 9.524.330,11
Fondo Acueducto	¢ 784.672.842,39
Fondo de parques y obras de ornato	¢ 14.558.730,08
Aporte del Cons. Seg. Vial, Multas por Infr. Ley de Tránsito No. 9078-2013	¢ 6.649.792,32
Saldo Préstamo N° OP-4-PTE-1371-0912 IFAM para Const. Puente CHEO	¢ 97,90
Saldo Partida Específica Ley 7755 Distrito La Ribera	¢ 2.262.641,00
Saldo Partida Específica Ley 7755 CEN -CINAI Ribera	¢ 12,25
Construcción Aceras la Ribera	¢ 1.000,00
Aporte Fundación Cuidados Paliativos Belén del Sector Privado	¢ 439.650,00
Fondo Ley Patentes 9102 para la Cultura	¢ 9.641.320,79
Fondo Ley Patentes 9102 para la Salud	¢ 4.657.057,74
Fondo Ley Patentes 9102 para la Biblioteca Mpl.	¢ 3.199.508,75
Fondo Ley Patentes 9102 para Inversión	¢ 321.366.493,46
Fondo Ley Patentes 9102 para Seguridad	¢ 4.657.057,74
Fondo Ley Patentes 9102 para Deporte	¢ 20.603.874,21
Fondo Ley Patentes 9102 para Ins. Deportivas	¢ 6.867.958,07
Fondo Ley Patentes 9102 para Ambiente	¢ 10.222.755,86
Fondo Ley 8114 Simplif. Y Eficiencia Tributaria	¢ 49.594.162,00
Nota de Crédito sin registrar 2016	¢ 2.552.289,65

TOTAL

¢1.782.307.100,63

Superávit Libre: Estos son los recursos que realmente quedaron sin ejecutar y se pueden utilizar para cualquier proyecto.

Superávit Específico: Son aquellos recursos que tienen por ley que aplicarse en un destino específico (ver lista).

Fuente: Unidad de Presupuesto.

Agradecimiento

Agradecemos al personal municipal, Concejo Municipal, organizaciones no gubernamentales, empresa privada, organizaciones religiosas y a toda nuestra comunidad por hacer de Belén un mejor lugar cada día.



Informe de Labores

YO BELEN



2017

Belén Si Recicla

Calendario de Reciclaje

La Asunción:

Todos los LUNES DEL AÑO

La Ribera:

Todos los MIÉRCOLES DEL AÑO

San Antonio:

Todos los JUEVES DEL AÑO

Excepto días feriados, Semana Santa y última semana del año





Municipalidad de Belén

Tel: (506) 2587-0000

Fax: (506) 2293-3667

Visite nuestra página
www.belen.go.cr

Síganos



Municipalidad de Belén

Muni_Belén

Belén Si Recicla

La Municipalidad de Belén
utiliza papel reciclado