



INFORME DE LABORES

2008

MUNICIPALIDAD
B E L E N

Trabajamos por las presentes y las
futuras generaciones



“TRABAJAMOS PARA LAS PRESENTES Y LAS FUTURAS GENERACIONES”

Contenido General

Mensaje del Alcalde

Concejo Municipal

Organigrama Municipal

Unidad de Comunicación

1. Ejes Estratégicos

1.1 Desarrollo Ambiental

1.2 Desarrollo para el Fortalecimiento de la Productividad

1.3 Desarrollo Urbano

1.4 Desarrollo para el Mejoramiento de la Administración Municipal

1.5 Desarrollo Humano

2. Finanzas Municipales

2.1 Superávit 2008

Funcionarios Municipales

Agenda de Interés

3

4

5

6

7

8

10

12

18

20

29

30

33

35



Mensaje del Alcalde

Al igual que lo hemos hecho durante el primer año de gestión municipal y en cumplimiento a lo establecido en los artículos 11 de la Constitución Política, 55 de la Ley de la Administración Financiera y Artículo 105 del Código Municipal, hoy presentamos ante ustedes ciudadanas y ciudadanos Belemitas nuestro segundo Informe de Labores.

A partir de Febrero del año 2007 cuando asumí oficialmente la Alcaldía Municipal, tenía claro que la labor a emprender era ardua. Nuestra gestión municipal ha enfrentado una época de retos, falta de formación política y civismo para la toma de decisiones, adversidades naturales que requieren inversión de presupuesto destinados originalmente al desarrollo de proyectos y transformaciones en la economía nacional e internacional, que nos exigen guiar los destinos de este Cantón con tenacidad, responsabilidad estableciendo alianzas estratégicas con instituciones, empresas privadas, creando lazos de cooperación en un mundo globalizado, aprendiendo y aplicando innovadores sistemas de desarrollo de gestión local para realizar proyectos de altura.

Hoy con agrado podemos decir que hemos cumplido satisfactoriamente el trabajo propuesto, que nuestro accionar y clave del éxito se relaciona con el cumplimiento de la Agenda de Desarrollo, propuesta y aprobada en la Sesión Ordinaria N° 31-2007. El desarrollo y fortalecimiento de los Ejes Estratégicos nos han permitido alcanzar logros significativos en cada uno de ellos como son: El presupuesto anual ascendió para el año 2008 de **4.234.548.828,36** a **5.446.915.469,96** millones logrando este año una ejecución de **4.029.527.260,04** millones, significando un aumento en la ejecución del presupuesto municipal de un 75% en comparación con el año 2007, lo que con lleva a una disminución del superávit en 11 puntos porcentuales con relación al año anterior. Hemos disminuido la morosidad de un 11% en el 2007 a un **9%** en el 2008, por el aumento generado gracias al esfuerzo en la recaudación de los ingresos.

Esto significa un impacto positivo en los resultados obtenidos, a través de una gestión planificada y un control más riguroso por parte de la Alcaldía, buscando el trabajo en equipo dentro de la estructura municipal.

Lo anterior ha permitido una mayor inversión en planes y programas en los cinco Ejes Estratégicos de la Agenda de Desarrollo: Desarrollo Ambiental, Productividad, Desarrollo Urbano, Desarrollo Humano, y Mejoramiento de la Administración Municipal, fomentando el desarrollo sostenible, bienestar y equidad social. En este informe de labores podrán encontrar los logros significativos y el presupuesto asignado para cada uno de los proyectos y planes que actualmente se realizan.

Nuestro esfuerzo está enfocado en ofrecer un servicio municipal más dinámico, con orden y disciplina evidenciando que los cambios a lo interno de nuestra institución llevan consigo un hecho claro, hacer del Gobierno Local uno de los más exitosos del país, seguir manteniendo ese primer lugar en Gestión Administrativa otorgado por la Contraloría General de la República. Es importante destacar que el desempeño, profesionalismo, liderazgo y trabajo en equipo de cada funcionaria y funcionario municipal, el trabajo de las señoras y señores que conforman el Concejo Municipal y porque no manifestarlo, mi trabajo, han permitido alcanzar cada uno de los logros, el comprometernos con el cambio integral y la transformación del Cantón de Belén "Trabajando juntos para las presentes y futuras generaciones" en procesos paulatinos y programados. Es este un factor determinante, es el impulso y la razón por la cual algunos todavía permanecen en el atrio de sus sueños y en la crítica destructiva, y otros llegan a cruzar el umbral.

Muchas Gracias



Ing. Horacio Alvarado Bogantes



Concejo Municipal

Con la ilusión de brindar nuestro aporte al desarrollo del cantón, sesionamos dos veces a la semana martes y jueves, en la sala de Concejo, en la Municipalidad de Belén, donde tenemos las puertas abiertas para el público. A sí mismo atendemos audiencias públicas el primero y tercer martes del mes con cita previa.

Periodo 2006-2010

Presidente Municipal: Hermes Zumbado Alfaro (PLN)
Vice-presidenta: Ana Betty Valenciano Moscoso (PUSC)

Regidores Propietarios

Juan Carlos Murillo Sánchez (PAC)
Flor de María Trejos Villalobos (PLN)
Francisco Villegas Villalobos (PIBE)

Regidores Suplentes

Manuel Ángel Ortiz Arce (PIBE)
Rosemile Ramsbotton Valverde (PAC)
Roberto Carlos Zumbado Zumbado (PLN)
Xinia María Zumbado Zumbado (PLN)
Sr. Yoser Ávila Alvarado (PUSC)

Síndicos Propietarios

Sr. Víctor Villegas Murillo (PUSC)
Sra. Sandra Salazar Calderón (PUSC)
Srta. Elisa Zumbado González (PLN)

Síndicos Suplentes

Sr. Carmen Zumbado Venegas (PUSC)
Sr. José Atiliano Barrantes Mendonza (PLN)

Secretaria del Concejo

Ana Patricia Murillo Delgado



JOSE FRANCISCO ZUMBADO ARCE
VICE ALCALDE

CECILIA FUENTES RODRÍGUEZ
VICE-ALCALDESA

MUNICIPALIDAD
B E L E N

Trabajamos por las presentes y las
futuras generaciones

Organigrama Municipal

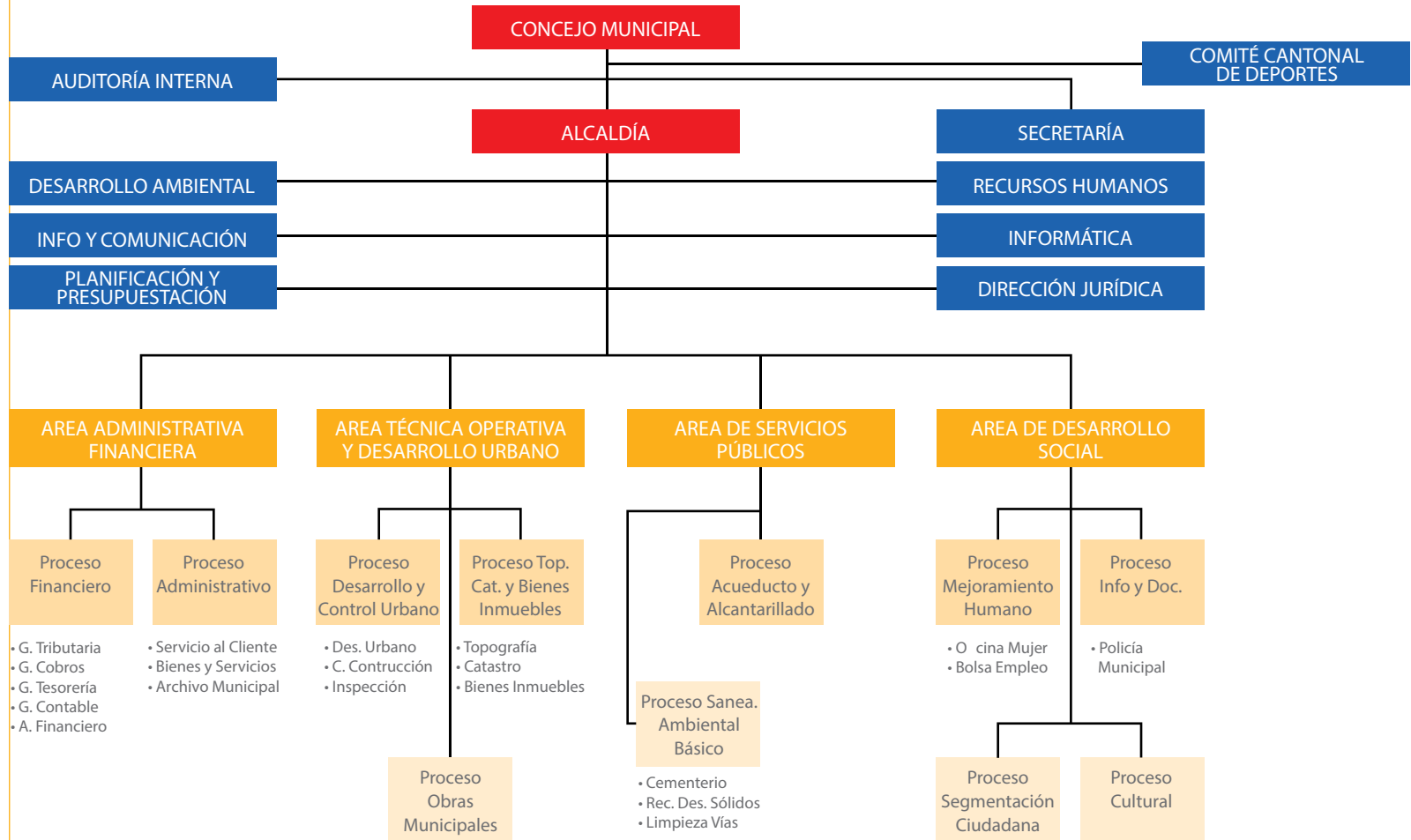

Unidad de Comunicación

Con la consigna de lograr una mayor comunicación entre los ciudadanos y las diferentes unidades de trabajo municipal; emprendimos nuestra tarea en búsqueda de las verdaderas necesidades de nuestra comunidad y poder así satisfacerlas. La visión de esta unidad es convertirse en un vínculo facilitador entre la institución y la comunidad, con la misión de que el esfuerzo de todos los compañeros (as) se maximice y sea valorado. Con orgullo durante el segundo semestre del 2008 la unidad de comunicación logro pasar de un 30 por ciento a un 72 por ciento de ejecución.

Proyectos Desarrollados

Esta unidad participó activamente en la organización del la I Feria Empresarial de la Mano con el Ambiente.

Desarrollo una campaña local de información comunal, através de Mupis, vallas, y medios locales.

Se creo el manual de imagen de la Municipalidad.

Se elaboro el manual del protocolo municipal.

Se participó en la elaboración de un mural en las Canchas de la Asunción

Se estableció un boletín informativo bimensual (Bitácora Municipal) que llega a cada uno de los abonados.

Se inició la actualización de la página Web.

Se realizó una campaña navideña, de rescate de valores.

Se confeccionó un calendario 2009, donde resaltamos la labor diaria que nos brindan los muchachos de la unidad de obras.

Modernización Tecnológica

- 1 Compra de un podium con amplificador, para ser utilizado en las actividades de la institución.
Inversión: 270.000.00 colones
- 2 Compra de una Cámara digital de fotos , marca Sony.
Inversión: 350.000.00
- 3 Compra de una cámara de video ,(semiprofesional), marca Sony.
Inversión: 1.500.000.00





1. Ejes Estratégicos

1.1 Desarrollo Ambiental

Programa de Monitoreo del Comportamiento Ambiental
Programa de Alfabetización
Proyecto Feria Empresarial de la Mano con el Ambiente
Programa Gestión Integral de Desechos Sólidos del Cantón de Belén
Plan Cantonal para la Gestión Integral de los Desechos Sólidos

1.2 Desarrollo para el Fortalecimiento de la Productividad

Emprendimiento y Promoción Laboral

1.3 Desarrollo Urbano

Unidad de Obras
Plan Regulador

1.4 Desarrollo para el Mejoramiento de la Administración Municipal

1.5 Desarrollo Humano

Area de Desarrollo Social
Áreas de intervención REBEDHI
Gestión de la Unidad de información y documentación
Unidad de Cultura
Oficina Municipal de la Mujer
Policía Municipal
Dirección Jurídica



Objetivo General

Asegurar la protección y uso adecuado de los recursos naturales que son relevantes para el cantón procurando un desarrollo local sostenible, con el fin de prevenir efectos negativos en la calidad de los servicios que brinda la institución.

Objetivo Específico

- Fomentar el Desarrollo Sostenible local.
- Monitorear el comportamiento ambiental del cantón de Belén.
- Proporcionar una atención oportuna a las quejas y denuncias en materia ambiental recibidas por esta Unidad.
- Implementar el proyecto de arborización urbana cantonal y mejoramiento ambiental de áreas de uso público y zonas de protección del cantón.
- Elaborar un proceso de alfabetización ambiental continuo tanto a nivel interno como externo del municipio.
- Gestionar integralmente los desechos sólidos.

PROYECTOS

Proyecto	Objetivo	Presupuesto	
Programa de Protección Ambiental	Gestiona medidas de reducción para los impactos ambientales negativos que generan las actividades socioeconómicas que se desarrollan en el cantón	₡ 15.524.086,02	
Programa de Monitoreo del Comportamiento Ambiental	Busca la reducción de impactos negativos generados en el cantón	₡ 12.306.373,99	
Programa Observatorio Ambiental del Cantón de Belén	Desarrolla un sistema de monitoreo del estado de la calidad ambiental en el Cantón de Belén. Además el Programa de Monitoreo y Vigilancia de los causes de los ríos Quebrada Seca, Bermúdez y Segundo	₡ 9.000.000,00	

PROYECTOS

Proyecto	Objetivo	Presupuesto	
<p>Programa de Arborización Urbano Cantonal y Mejoramiento Ambiental de Áreas de Uso Público y Zonas de Protección</p>	<p>Recuperación de las zonas de protección de los ríos y manantiales ubicados en el cantón, así como el mejoramiento de la calidad ambiental de áreas verdes y parques recreativos.</p>	<p>₡ 3.760.148,24</p>	
<p>Programa de Alfabetización Ambiental</p>	<p>Posee como meta a través capacitar y educar tanto a la comunidad civil, estudiantil y funcionarios municipales en temáticas relacionadas con temas ambientales</p>	<p>₡ 2.017.833,11</p>	
<p>Proyecto Feria Empresarial de la mano con el Ambiente</p>	<p>Este contempla la realización de ferias ambientales anuales, cabe resaltar que se logra la fusión de las Unidades Ambiental y la de Emprendimientos y Promoción Laboral</p>	<p>₡ 7.000.000,00</p>	
<p>Programa Gestión Integral de Desechos Sólidos del Cantón de Belén</p>	<p>Elaborara un Plan Cantonal para la Gestión Integral de los Desechos Sólidos, mediante el cual se asegure el adecuado manejo de los desechos sólidos generados por todas las actividades desarrolladas en el cantón</p>	<p>₡ 3.248.000,00</p>	

Objetivo General

Contribuir con el desarrollo, en igualdad de condiciones de oportunidad de empleo, para la población belemita.

Objetivo Específico

Fomentar la accesibilidad al empleo y autoempleo, de las distintas poblaciones que componen el tejido social del Cantón.

Impulsar propuestas estratégicas, con la empresa privada para ampliar la posibilidad de acceso al empleo de la población belemita y promover la responsabilidad social empresarial.

Desarrollo e implementación de encadenamientos productivos.

EMPRENDIMIENTOS Y PROMOCIÓN LABORAL

Logro	Descripción	Resultados	Beneficios (comunidad e institución)	Inversión de Recursos
Plan de Desarrollo Económico Local (PDEL)	Contempla trabajo conjunto a nivel interno de la Municipalidad como con Instituciones involucradas con el Desarrollo Económico Local, así como con el Sector Empresarial del Cantón.	<ul style="list-style-type: none"> ● INA:16 personas emprendedoras formadas en Plan de Negocios para MiPiME'S 25 en Manipulación de Alimentos. ● Charlas Opciones de Financiamiento para Emprendimientos, impartida por Bco Popular: <ol style="list-style-type: none"> 1. Asoc Arte y Artesanía Belemita 2. Emprendimientos Avanzados. ● Conformación Legal de La Asociación de Arte y Artesanía Belemita <ol style="list-style-type: none"> 1. Dirección Jurídica de Municipalidad impartió la charla: Bases Elementales de la Normativa vigente en Asociaciones Ley 218 2. INFOCOOP: Charla Inicial de Cooperativismo 3. Charla Asociación de Alfareros de Santa Ana 4. Charla de COOPEARTHE 5. CPA. Juan Carlos Hidalgo, ofrece voluntariado para manejo contable Se define Junta Directiva y firma de la escritura en Diciembre. 	<ul style="list-style-type: none"> +Acciones formativas enfocadas a mejorar la competitividad de la comunidad Belemita en condición de desventaja social +Articulación de recursos a nivel interinstitucional +Fortalecimiento del conocimiento de diversos segmentos poblacionales, según requerimientos específicos de sus Negocios. +TCU: Diagnóstico de la situación actual de 17 emprendimientos belemitas. +Fortalecimiento y promoción de la identidad belemita a partir de establecimiento de Asociación. 	+Recurso humano (aprox €7.500.000,00), principalmente de Emprendimientos y Promoción Laboral, junto con Voluntaria Japonesa (OFIM). + Las charlas son negociaciones interinstitucionales sin costo para la Municipalidad





Logro	Descripción	Resultados	Beneficios (comunidad e institución)	Inversión de Recursos
Formalización de Colaboración interinstitucional	Convenio y Carta de Entendimiento con Temporalidades de la Iglesia	<ul style="list-style-type: none"> ● Se cuenta con un espacio en condiciones idóneas para impartir formación en diversas áreas del Conocimiento, actualmente se está dedicando a un Laboratorio de Cómputo. 	+Servicio permanente (durante 1.5 años) para mejorar la competitividad de los perfiles ocupacionales de los Belemitas a nivel de informática.	+Recurso Humano: EPL y Jurídico.
Laboratorio de Cómputo	Laboratorio Instalado en horarios de mañana, tarde y noche de lunes a viernes	<ul style="list-style-type: none"> ● Laboratorio Instalado con 20 equipos, ofreciendo Módulo Técnico Operante de Cómputo - Introducción a la Computación (windows) - Word - Excel - Herramientas computacionales. 	+5 Grupos de Cómputo con horarios de Mañana, tarde y noche con capacidad (20 personas) disponibles para la Comunidad	+Recurso Humano de EPL e INA. +€3.150.000,00 en electricidad, Equipo y Mobiliario para espacio físico.
Estudio de Mercado para Desarrolla Oportunidades de Negocio para Emprendedores del Cantón de Belén. Identificación de Planilla Belemita del Sector Empresarial	Estudio realizado a 20 Empresas del Cantón con aspectos de Encadenamientos Productivos y RRHH (se aplicaron instrumentos a Dptos de Proveeduría y RRHH de c/empresa)	<ul style="list-style-type: none"> ● Identificación de bienes y servicios de las 20 empresas que podrían ser proveídas por emprendimientos. ● Conocer el procedimiento genérico de compras de dichas empresas ● Conocer el perfil de las personas contratadas que residen en el Cantón. ● Anuencia de dichas empresas para formar parte de Proyectos municipales como el Módulo Ambiental y Empleabilidad. 	+Oportunidades de Encadenamientos Productivos entre el Sector Emprendedor y Empresarial del Cantón. +Alianzas entre la Municipalidad y Sector Empresarial para ejecución de Proyectos Municipales. +Información objetiva para desarrollar estrategias formalmente.	+€4.150.000,00 Empresa adjudicada
Fomento de Empleabilidad	Servicio de Intermediación de Empleo	<ul style="list-style-type: none"> ● 829 belemitas inscritos/as (454 mujeres y 375 hombres) ● 179 Contratados/as (94 mujeres y 85 hombres) ● 2734 puestos solicitados. 	+Disminución del desempleo en el cantón. +Mejor Calidad de vida para Belemitas. +Valor agregado percibido y valorado por el Sector Empresarial del Cantón.	+€3.600.000,00 , Recurso Humano a cargo del Servicio. +€750.000,00 Suministros y equipo de oficina.



Eje Estratégico

1.3 Desarrollo Urbano

Objetivo General

Contar con un modelo de administración efectiva del desarrollo urbano y los servicios públicos para hacer de Belén un lugar agradable, seguro y saludable para la vida de la presente y futuras generaciones.

Objetivos Específicos

- Planificar, organizar, dirigir y controlar el desarrollo urbano del cantón
- Desarrollo e implementación de un Plan de Recuperación de espacios públicos para las presentes y futuras generaciones
- Crear e implementar planes de acción en materia de gestión de riesgos (terremotos, huracanes, inundaciones, deslizamientos, entre otros)

Otros Proyectos



Proyecto	Objetivo	Inversión
Mantenimiento y mejoramiento de la Red Vial Cantonal	Se colocó un total de 4.125 toneladas de mezcla asfáltica, entre bacheo y mejoramiento de la superficie, cubriendo un área estimada de 43.000 m ²	Monto aproximado de € 217.000.000
Mantenimiento de la señalización y prevención vial	Se colocaron alrededor de 65 señales verticales, además se ubicaron sobre el pavimento más de 200 señales entre reglamentarias, de prevención e información.	Inversión total anual de € 12.404.715

Proyecto	Objetivo	Inversión
Recaudación por concepto del impuesto de bienes inmuebles	Actualización de las bases imponibles se aumenta la recaudación por este concepto en €66.045.612.11	
Aumento del patrimonio municipal en terrenos declarados de interés público		8017.94m2, mediante la aplicación del artículo 40 de la Ley de Planificación Urbana
Permisos de construcción	Cumplimiento de los requisitos del Plan Regulador de Belén y el control constructivo de diferentes tipos de obras civiles	Monto recaudado €134.534.009.00
Topografía	Brindar soporte pronto y oportuno a diferentes proyectos de obras civiles y de regulación urbana	36 levantamientos topográficos, planimétricos y altimétricos así, como replanteo de obras.
Estudio de Factibilidad para el trasvase del Río Quebrada Seca		Se finiquitó los estudios correspondientes a la primer etapa del contrato Inter Administrativo con el ICE
Intervención pronta y oportuna en el Río Quebrada Seca. Bajo la supervisión de la Comisión Nacional de Emergencias		Se eliminaron obstáculos y sedimentación; con ello se busca dar mayor capacidad al cauce. Esto gracias al aporte de la empresa privada, y del presupuesto municipal.
Terreno recibido por parte de la Municipalidad, en área pública		4503,16 m2, de lo cual 3037,00 m2 corresponde a facilidades comunales y 1,466.16 m2 a parque.

Referente a la aplicación de la modalidad de Obra Comunal Compensatoria el patrimonio municipal se aumentó en **€39.058.093.30**; esto último mediante una base drenada de la cancha sintética en el Polideportivo de Belén. Para ello se invirtió un total de **€28.550.000.00**, al mismo tiempo para una edificación contiguo al adulto mayor se invirtió un total de **€10.508.093.03**. Ambas obras comunales se llevan a cabo en terrenos propiedad de la Municipalidad de Belén.

Unidad de Obras

Proyecto: Mantenimiento del sistema de alcantarillado pluvial del cantón.

Descripción: Realizar labores de limpieza, reparación y nuevas construcciones de los sistemas de canalización y evacuación de aguas pluviales tales como: tuberías, cajas de registro, pozos, cordón y caño, etc.

Objetivo: Evitar desbordamientos e inundaciones en sectores del cantón.

Monto estimado de la inversión: **¢ 45.000.0000**

Modalidad de la ejecución: Administración

Beneficiarios: Toda la ciudadanía



Proyecto: Mantenimiento rutinario de las principales vías del cantón

Descripción: Realizar labores de mantenimiento rutinario de las principales vía del cantón mediante labores de bacheo.

Objetivo: Mantener transitable las principales vías del cantón.

Monto estimado de la inversión: **¢ 18.872.0000**

Modalidad de la ejecución: Administración

Beneficiarios: Toda la ciudadanía

Proyecto: Mejoramiento y rehabilitación vial en el sector de Cariari

Descripción: Realizar labores de mantenimiento rutinario mediante bacheo y obras de rehabilitación mediante re-carpeteo en algunas vías del sector dicho sector.

Objetivo: Mejorar la condición de transitividad y servicialidad de los pavimentos asfálticos.

Monto de la inversión: **¢ 170.600.000**

Modalidad de la ejecución: contratación

Beneficiarios: Toda la ciudadanía



Proyecto: Mantenimiento mediante señalización horizontal y vertical en el Cantón

Descripción: Realizar labores de mantenimiento de las principales vía del cantón mediante la re-demarcación horizontal y la sustitución y/o ubicación de señales verticales reglamentarias.

Objetivo: Mejorar las condiciones de visibilidad vehicular y peatonal en pro de la seguridad de toda la ciudadanía.

Monto de la inversión: **¢ 12.404.715**

Modalidad de la ejecución: contratación

Beneficiarios: Toda la ciudadanía

Plan Regulador

El Plan Regulador es el instrumento de Planificación Local el cual se encuentra en un proceso de Actualización. Uno de los aspectos más relevantes es la Participación ciudadana, en donde han participado hombres y mujeres de los tres Distritos en el análisis de temas vitales, como:

- El Eje de Infraestructura y Servicios
- El Eje Político Institucional
- El Eje Socioeconómico
- Eje Físico Ambiental

De igual manera se han desarrollado en los tres distritos presentaciones de los diagnósticos de cada eje temático por parte del INVU donde se refleja la radiografía de cómo se encuentra nuestro cantón; dando pie a la siguiente etapa la cual consiste en las propuestas de modificación, mismas que se encuentran en proceso de ejecución.

Tipos de diagnóstico:

- Diagnostico Político Institucional: analiza la gestión urbana desarrollada por la Municipalidad para identificar el contexto y las necesidades que demandan el ámbito de organización y la planificación municipal.
- Diagnostico Socioeconómico: este abarca cinco estudios: sociodemográfico, vivienda, educación, salud y estudio socio cultural.
- Diagnostico Infraestructura y Servicios: hace un análisis de la condición de vialidad, alcantarillado, acueductos, telecomunicaciones, electricidad entre otros.
- Diagnostico Físico ambiental: abarca el estudio de variables sustantivas como es el caso de hipsometría, pendientes, redhídrica, pozos, manantiales entre otros.

Otro tema valioso ha sido el Recurso Hídrico, por ello se pretende asegurar un desarrollo sostenible y ecológicamente equilibrado, estableciéndose una zonificación del Índice de Fragilidad Ambiental (IFA), basado en cuatro ejes de análisis a saber:

- Geoaptitud
- Edafoaptitud
- Bioaptitud
- Antropoaptitud

Igualmente se da prioridad a zonas de protección de acuíferos y zonas de protección de pozos de agua potable para consumo humano y la determinación del mapa de vulnerabilidad hidrogeológica y el mapa de amenaza a la contaminación y la definición del mapa de riesgo a la contaminación de las aguas subterráneas del Cantón de Belén.

Según esta previsto se concluirá con el plan en el periodo 2009. Con el proyectamos el futuro del cantón, ordenamos el territorio donde vivimos y podemos proteger el ambiente para la salud nuestra y de nuestras familias. Donde sobresale la incorporación del Banco de tierras para uso publico institucional de corto, mediano y largo plazo.



Servicios Públicos

En el 2008 la unidad de servicios públicos otorgó 161 pajas de agua potable. Por otro lado invirtió en embellecimiento y limpieza del cantón los siguientes montos:

Limpieza de Vías	₡ 141.794.638,32
Recolección de Basura	₡ 166.711.304,31
Limpieza de Lotes Baldíos	₡ 2.456.165,47
Pintura de la Parada de Bus	₡ 2.075.000,00
Cementerio Contrato	₡ 15.836.619,18



Al mismo tiempo se inicio con el proyecto de construcción de un Tanque de almacenamiento de agua potable, el costo aproximado es de ₡ 200.000.000,00; y su inspección costará ₡ 20.000.000,00. Se espera que la obra quede terminada en un periodo de 6 meses. Este proyecto beneficiaría la población que vive al este de la Ribera.

Otros Proyectos:

Proyecto	Objetivo	Presupuesto
Convenio con el A y A (Acueducto y Alcantarillado)	Este busca a largo plazo garantizar el agua a todo el cantón	₡ 6,000,000.00
Malla de protección en la Naciente San Antonio (Zamora)	Esta restringirá el acceso a particulares hacia la fuente que abastece todo el Distrito de San Antonio.	₡14,000,000.00
Convenio entre la Municipalidad de Belén con la Universidad Nacional (UNA)	Con la realización de muestreos, se busca asegurar a nuestra población que el agua consumida es totalmente potable	₡ 54.000.000.00 por año
Corta de árboles	Dado la gran cantidad de quejas de vecinos, por los árboles que ponían en peligro tanto viviendas como daños en aceras o en las mismas propiedades, en distintas partes del cantón	₡10.000.000,00
Convenio con la Universidad de costa Rica (UCR)	Elaboración de los términos de referencia, para el Plan Maestro y Diseño de Alcantarillado Pluvial	₡ 6,500,000.00

Bienes Inmuebles

La Unidad de Bienes Inmuebles, conlleva una serie de actividades relacionadas con materia registral y tributaria llevadas a cabo mediante las actividades ordinarias que se ejecutan en un 100%. Gracias a ello se logró de conformidad con el artículo 157, de la Ley General de Administración Pública, la recuperación de **₡1,370,025.37** por concepto de bienes inmuebles para un grupo de fincas a la cuales no se aplicó la declaración presentada en el 2002 como base imponible del cobro. Por otro lado se concluyó la actualización automática de valores utilizando la base de datos suministrada por el Instituto de Fomento y Accesoria Municipal. En este sentido el dato del incremento se tendrá hasta el 1 de enero del 2009, es decir una vez que se genere el cobro del impuesto sobre bienes inmuebles.

SOLICITUDES DE NO AFECTACION TRAMITADAS POR LA UNIDA DE BIENES INMUEBLES

Año	2007	2008
MONTO SIN PERCIBIR	16,866,168.00	19,447,332.00
SOLICITUDES RECIBIDAS	1340	1524
DERECHOS AFECTADOS	1414	1569

TRAMITES REALIZADOS POR LA UNIDA DE BIENES INMUEBLES

	2007		2008	
	RESUELTOS	PENDIENTES	RESUELTOS	PENDIENTES
QUEJAS Ó RECLAMOS	61	0	57	1
RESOLUCIONES	46	0	35	0
CERTIFICACIONES DE VALOR	46	0	54	0

DERECHOS DE FINCAS DECLARADOS EN EL 2008

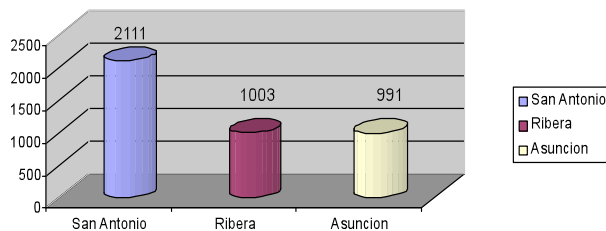

1.4 Desarrollo para el Mejoramiento de la Administración Municipal

Objetivo General

Buscar la satisfacción máxima de la ciudadanía ante los trámites y servicios que brinda la municipalidad

Objetivos Específicos

- Desarrollar un sistema de mejoramiento continuo
- Desarrollar integralmente el capital humano de la Municipalidad
- Dar a conocer los programas y proyectos desarrollados por la Municipalidad tanto a lo interno como a lo externo de la institución

Presupuesto	Ejecución	%	Total metas	Ejecución	%
1.008.932.424,00	828.215.510,20	82%	30	21,5	72%

Se propuso ejecutar 30 metas en el año y se logró ejecutar 21,5, para un 72% de eficacia. El presupuesto de esas metas fue **₡1.008.932.424,00** y se ejecutó **₡828.215.510,20**, consiguiéndose el 82% como resultado del indicador de eficiencia y una calificación de bien en la ejecución presupuestaria.

Metas operativas

Presupuesto	Ejecución	%	Total metas	Ejecución	%
901.350.113,04	774.635.022,86	86%	17	14,1	83%

En el Eje de Desarrollo para el mejoramiento de la Administración, se formuló 17 metas para el año y se ejecutó 14.1, para un 83% de eficacia y una calificación de bien. El presupuesto asignado a esas metas fue por **₡901.350.113,04** y se ejecutó **₡774.635.022,86**, alcanzándose el 86% como resultado del indicador de eficiencia y una calificación de bien en la gestión.

Metas de Mejora

Presupuesto	Ejecución	%	Total metas	Ejecución	%
80.849.220,34	53.240.487,34	66%	13	7,4	57%

En el Eje de Desarrollo para el mejoramiento de la Administración se planteó ejecutar 13 metas en el año y se ejecutó 7,4, para un 57% de eficacia. El presupuesto que se concedió a esas metas fue por **₡80.849.220,34** y se ejecutó **₡53.240.487,34**, logrando el 66% del indicador de eficiencia.



Eje Estratégico

1.5 Desarrollo Humano

Objetivo General

Contribuir con el mejoramiento de las condiciones de vida de las personas del cantón, especialmente con aquellas que se encuentran en desventaja social

Objetivos Específicos

- Contribuir con el desarrollo de la Seguridad integral de las personas
- Desarrollar los mecanismos que permitan el desarrollo de la cultura, deporte y recreación de los habitantes del cantón
- Fortalecer el desarrollo de la salud integral para los habitantes del cantón
- Facilitar la atención de los problemas sociales en las familias de más escasos recursos del cantón mediante la canalización hacia diferentes instituciones del estado
- Mejorar la infraestructura de los centros educativos ubicados en el cantón
- Crear un centro de información que brinde mejores oportunidades de desarrollo a las personas del cantón

AREA DESARROLLO SOCIAL

La Municipalidad de Belén asigna en sus presupuestos: ordinario y extraordinario un importante porcentaje llamado: **Transferencias Municipales**, en el periodo 2008 el monto fue de **€616.669.828.80**; distribuido en tres programas:

- Becas a Estudiantes de Escasos Recursos
- Ayudas Temporales
- Transferencias a organizaciones sociales comunales, y centros educativos públicos, del Cantón de Belén.

TRANSFERENCIAS MUNICIPALES 2008

Concepto	Presupuesto	Beneficiarios
Becas a Estudiantes de Escasos Recursos	€19.072.000.00	Se realizaron 275 estudios socioeconómicos; con 256 beneficiarios; 163 son estudiantes de educación primaria, 62 estudiantes son del Liceo de Belén; y 31 pertenecen a discapacitados o de colegios técnicos.

Concepto

Presupuesto

Beneficiarios

Ayudas Temporales

₡ 23.662.285

Pago de alquiler de vivienda-Obras de Mitigación-Alimentos-Otras ayudas otorgadas-Construcción y reparaciones de tanques sépticos y drenajes; reparaciones de viviendas, materiales de construcción.



Aporte de **₡343.930.531** brindado a la Junta de Educación de la Escuela Manuel del Pilar, con el propósito de que se adquiriera el terreno para construir sus nuevas instalaciones

En los centros educativos, básicamente se adquirieron: materiales, equipos, mobiliario; lavatorio; mantenimiento de edificios; reparaciones en infraestructura, donde se destacan la remodelación total de las baterías de baños del Liceo de Belén, y la construcción del tanque séptico y drenaje de la Escuela España.



Transferencias a organizaciones sociales comunales, y centros educativos públicos, del Cantón de Belén. Durante el año 2008 la Municipalidad de Belén asignó la suma de **₡616.669.828.00.**

- *Junta Administrativa Liceo
- *Experimental Bilingüe de Belén
- *Junta de Educación Escuela Manuel del Pilar
- *Junta de Educación Escuela Fidel Chávez
- *Junta de Educación Escuela España
- *Asociación de Desarrollo Integral La Asunción
- *Asociación de Salud de San Antonio
- *Comité de Salud Ebais La Ribera
- *Asociación de Salud Barrio Escobal
- *Cruz Roja Costarricense
- *Cerena H20
- *Asociación Belemita de Adultos Mayores
- *Asociación Cultural El Guapinol
- *Comité Ebais La Asunción
- *Asociación Guías y Scouts de Costa Rica
- *Fundación Clínica del Dolor y Cuidados Paliativos
- *Asociación de Desarrollo Integral La Ribera
- *Asociación Pro-Salón Multiuso de
- *Barrio Escobal
- *Asociación de Desarrollo Barrio Fátima
- *Comisión Nacional de Emergencia

OTRAS ACTIVIDADES IMPORTANTES

Actividad	Descripción
Red Belemita de Desarrollo Humano	Busca orientar y garantizar el desarrollo humano integral de la población belemita.
Áreas de intervención REBEDHI	<p>El objetivo primordial de esta Red es contribuir en el tema de la atención y prevención de la violencia social.</p> <ul style="list-style-type: none"> -Violencia Social -Seguridad Ciudadana -Derechos Humanos
Atención estudiante: Greivin Guido Bustos	El fin de este proyecto es la recaudación de recursos para la compra de prótesis del estudiante del Liceo de Belén, Greivin Guido Bustos, quien sufre cáncer, y se le amputó una pierna en octubre del 2008
Actividad: Hermano por un día: Colegio Santa Margarita	Los beneficiarios son los niños (as) de los Cen de San Antonio y La Ribera
Solución de problemática de la señora Sary Cruz Contreras	Debido a que la señora Cruz sufre cáncer; lo expuesto en ese momento fue la necesidad de resolver el desbordamiento de las aguas negras, consecuencia del colapso del tanque séptico y drenaje. Esta necesidad fue resuelta en el mes de diciembre de forma satisfactoria.
Entrega de alimentos	Con el apoyo de la Comunidad Cristiana, Vida Abundante y Cáritas Parroquiales de Belén fue posible la entrega de doce paquetes de alimentos a familias del Cantón de Belén en el mes de diciembre.
Proyecto: Construcción de tanque séptico y drenaje-Escuela España	Debido a la urgente necesidad de resolver la problemática existente en la Escuela España producto del colapso del tanque séptico y drenaje, se construyó uno, con el aporte de la Empresa Pedregal

Unidad de Información y Documentación (Biblioteca Municipal)

La Unidad de Información y Documentación (Centro de Información y Biblioteca) fue visitada durante el año 2008 por **22.355** usuarios (as). De esta cantidad **5.101** personas consultaron nuestras colecciones para resolver sus necesidades de información y **17.254** se favorecieron con nuestras salas especializadas para el estudio e investigación; otras se vieron favorecidas participando en charlas, reuniones, talleres, cursos, actividades sociales y culturales. Por otro lado los visitantes se beneficiaron con la apertura de tres nuevos servicios: sala infantil, servicio de Internet y servicio de información comunitario.



UNIDAD DE CULTURA

Como principal logro se destaca la gran variedad y cantidad de actividades desarrolladas. Las mismas se realizaron en forma descentralizada, abarcando los tres distritos; llegando inclusive a las comunidades más alejadas y en condición de desventaja social. Estas cumplieron con el objetivo de crear espacios para todos los grupos y el disfrute de la comunidad. Entre los que sobresalen las obra de teatro Ciudad Fantasma y Cantata Navideña.

En total se realizaron 24 eventos.





Con el apoyo de la cooperante japonesa Sakura Kunimura de la Agencia JICA, bajo la supervisión de las Unidades de Emprendimientos y promoción laboral y la Oficina Municipal de la Mujer, en el mes de Diciembre del 2008, se conformó la Asociación de Arte y artesanía belemita con la inscripción de más de 30 artistas, y emprendedoras (os) de nuestro Cantón.



Proyecto

Estrategia Descentralizada para La Atención Profesional, Prevención y Fortalecimiento del Capital Social, en el tema de Violencia Intrafamiliar

Aprobación de la política de Igualdad y Equidad de géneros en el quehacer municipal

Construcción del Centro Infantil

Objetivo

Este plan logra descentralizar los procesos de atención y prevención de la violencia intrafamiliar de la Municipalidad y llevarlos a las comunidades. Un claro ejemplo de los beneficios de esta propuesta lo son las 86 familias en situaciones de violencia intrafamiliar, atendidas en el año 2008.

Con este proyecto el ayuntamiento busca que los servicios que se brindan y las acciones que realizan respondan de una mejor manera a las necesidades de los distintos grupos que componen la población

Durante el año 2008 se concluyó la construcción del proyecto denominado Centro Infantil Modelo. Se espera que este centro quede completamente equipado durante el año 2009.

Policía Municipal



Proyecto

Unidad Canina Municipal (K9)

Logro

Esta cuenta con un oficial de adiestramiento a tiempo completo trabajando en el entrenamiento de perros antidrogas, de patrulla y de aprehensión. A la fecha se cuenta con tres ejemplares de la raza pastor belga malinois y un ejemplar de ovejero alemán

Graduación de cuatro efectivos en el curso de Básico de Administración Vial Ad-Honorem

Ellos fungirán como oficiales de tránsito de carácter institucional, quienes ejecutaran labores de fiscalización e impondrán las sanciones respectivas.

Nueva unidad patrulla

Se adquirió una nueva unidad patrulla y se mejoró el equipo policial y armamento del cuerpo policial. Además se construyó una instalación de 50 m2 que consiste en un nuevo y amplio centro de monitoreo electrónico.

Con el fin de compartir de una manera más directa con la comunidad se realizaron eventos de interacción con distintos sectores poblacionales a manera de acercar a adultos y niños a la Policía Municipal, sin dejar de lado el sector industrial..

Dirección Jurídica

Actualización Reglamentaria

Se actualizó el Reglamento para el Establecimiento y Administración de Zonas Públicas de Estacionamiento de la Municipalidad de Belén. Por otro lado se reformó parcialmente al Reglamento para el otorgamiento de Permisos de Construcción. El Reglamento para la Operación y Administración del Alcantarillado Sanitario y Plantas de Tratamiento de Aguas Residuales del Cantón de Belén.

Alianzas Estratégicas

Se mantuvieron los convenios suscritos por esta Municipalidad con distintas organizaciones nacionales, internacionales, universidades y otros organismos públicos. Por otro lado se formularon nuevos documentos de esta naturaleza, tales como, la Carta de Intenciones entre la Universi-

dad de Costa Rica, Escuela de Arquitectura y la Municipalidad de Belén, Convenio de Cooperación con el INCOFER, Convenio de Hermandad entre el Municipio de Quezaltepeque, Departamento de la Libertad, República de El Salvador y el Municipio de Belén, entre otros.

Capacitación de Personal

Programa de Capacitación, con gran suceso en temas de actualidad, sobre todo en el tema de régimen sancionatorio en materia urbana, implementación y aplicación del nuevo Código Procesal Contencioso Administrativo, obligaciones obrero patronales de los contratistas municipales y aspectos básicos de Contratación Administrativa. Este proyecto ha capacitado a más de cien funcionarios.

DATOS FINANCIEROS RELEVANTES

RECAUDACIÓN DE INGRESOS REALES EN LOS AÑOS 2007- 2008



2008				
Descripción	Presupuesto	Recaudación	Saldo	%
INGRESOS CORRIENTES	3.286.847.924,16	3.560.838.103,00	-273.990.178,84	108%
INGRESOS DE CAPITAL	256.178.143,00	266.016.834,00	-9.838.691,00	104%
FINANCIAMIENTO	1.903.889.402,80	1.902.915.768,90	973.633,90	100%
Total	5.446.915.469,96	5.729.770.705,90	-282.855.235,94	105%
2007				
Descripción	Presupuesto	Recaudación	Saldo	%
INGRESOS CORRIENTES	2.828.379.679,81	3.191.481.701,25	-363.102.021,44	113%
INGRESOS DE CAPITAL	90.592.118,00	42.308.164,00	48.283.954,00	47%
FINANCIAMIENTO	1.315.577.030,55	1.328.164.458,45	-12.587.427,90	101%
Total	4.234.548.828,36	4.561.954.323,70	-327.405.495,34	108%

Ingresos totales:

En el cuadro, se presenta una comparación de la recaudación de ingresos de los años 2007-2008. En cuanto al total de ingresos que se presupuestaron para el año 2008 por la suma de \$5.446.915.469,96, se logró recaudar \$5.729.770.705,90, superando un 5% de lo previsto, lo que representa \$282, 855,235.94. Se disminuyó en 3 puntos porcentuales con respecto al año 2007, sin embargo es importante considerar que el monto total de ingresos para el año 2008 fue superior al del año 2007.

Ingresos corrientes:

En los ingresos corrientes para el 2008, se presupuestaron \$3.286.847.924,16 y se recaudó \$3.560.838.103,00, superándose la recaudación en un 8%, lo que representa \$273.990.178,84. La recaudación ha sido muy efectiva, asegurándose el respaldo financiero para el logro de los propósitos Municipales y la toma de decisiones.

Ingresos de capital:

En el caso de los ingresos de capital, se presupuestó \$256.178.143,00 y se recaudó \$266.016.834,00, superando en un 4% lo previsto. Lo que representa \$9.838.691,00. La recaudación de este ingreso mejoró con respecto al del año 2007. Estos recursos corresponden a las transferencias que reciben la Municipalidad de instituciones públicas y el mismo Gobierno.

Financiamiento:

El Financiamiento que pertenece en este caso a los recursos de vigencias anteriores o superávit libre y específico, los cuales quedaron en las arcas municipales como resultado de la liquidación del periodo 2007, fueron presupuestados en su totalidad en el año 2008.

Para una mejor comprensión del comportamiento de los ingresos en el año 2008, en comparación con el año 2007, se presenta a continuación el siguiente gráfico:

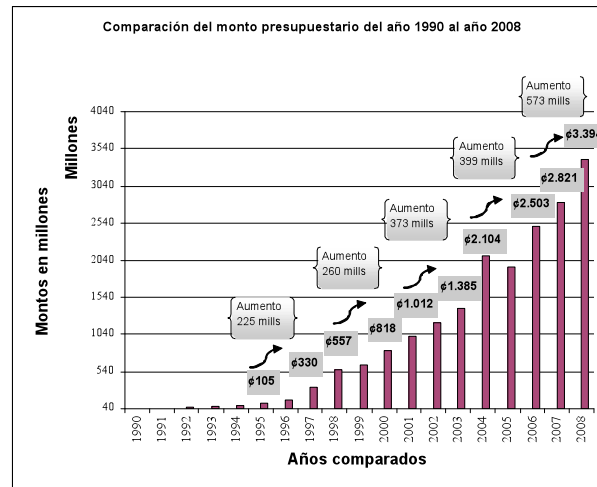
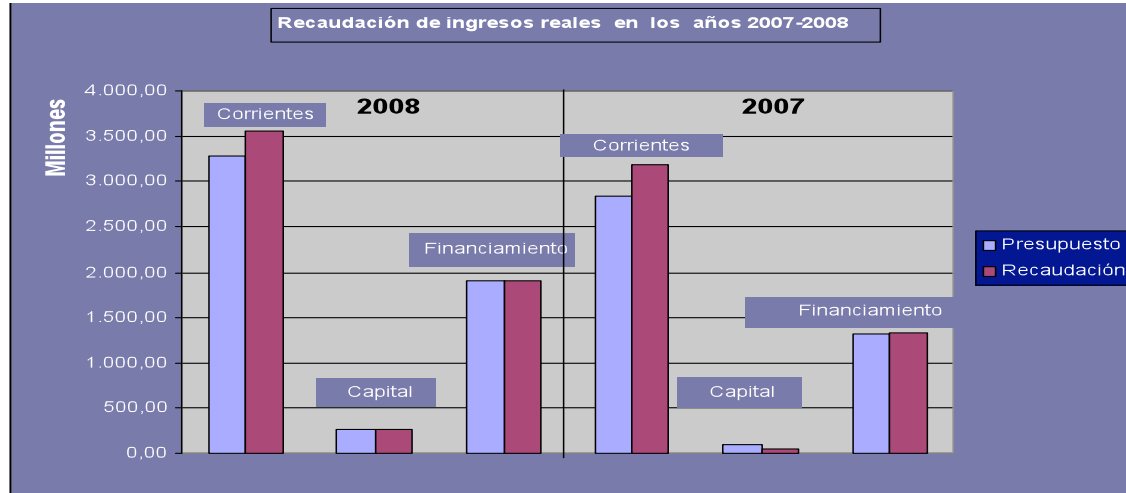

Ejecución de metas y presupuesto en el año 2007 y 2008

Resultados del año 2008					
Presupuesto	Ejecución	%	Total metas	Ejecución	%
5.375.727.200,64	4.029.527.260,04	75%	118	84,55	72%

Resultados Año 2007					
Presupuesto	Ejecución	%	Total metas	Ejecución	%
3.982.068.715,58	2.702.645.636,27	68%	104	79	76%

Se tenía previsto ejecutar **118 metas** en el año 2008 a nivel de toda la Municipalidad y se logró ejecutar **84,55 metas**, obteniéndose el 72% de eficacia. Si se comparan los resultados con los del año anterior, se disminuyó en 4 puntos porcentuales la ejecución de metas en el 2008. Sin embargo el resultado es más coherente y muy similar al resultado de la ejecución presupuestaria que se analiza seguidamente.

El monto total del presupuesto para el 2008 fue por **₡5.375.727.200,64** y se logró ejecutar **₡4.029.527.260,04**, con un resultado en el indicador de eficiencia del 75% y con una calificación de regular, de acuerdo al sistema de semáforo.

Si se compara la ejecución presupuestaria con la de los años 2006 y 2007, se logró mejorar en 4 puntos porcentuales con relación al año 2006 y en 7 puntos con respecto al año 2007. Esto indica que ya se están empezando a dar resultados más positivos en la gestión realizada por parte de la Alcaldía, en cuanto a ejercer un control y seguimiento más estricto en la ejecución de metas y el presupuesto por parte de las Áreas Operativas de la Municipalidad. La mejora en la ejecución presupuestaria se puede ver en el siguiente cuadro y gráfico:

COMPARACIÓN EN LA EJECUCIÓN PRESUPUESTARIA DE EGRESOS

CONCEPTO	2006	2007	2008
PRESUPUESTO EGRESOS SIN FONDOS	3.185.093.433,42	3.982.068.715,65	5.375.727.200,64
EJECUCIÓN	2.261.765.123,48	2.702.645.636,27	4.029.527.260,04
PORCENTAJE DE EJECUCIÓN	71%	68%	75%

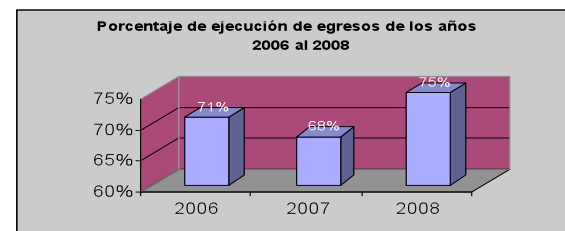

2. Finanzas Municipales

Superávit 2008
Funcionarios Municipales
Agenda de Interés

Informe de Labores 2008

Superávit 2008

Para el año 2008 se presupuestó en ingresos **₡5.446.915.469,96** y se recaudó la suma real de **₡5.729.770.705,90**, superándose el monto presupuestado en ₡282, 855,235.94. En el lado de los egresos el monto presupuestado a ejecutar fue **₡5.375.727.200,64** y se ejecutó **₡4, 029, 527,260.04**.

Para obtener el monto del superávit del año 2008, se toman los ingresos reales por **₡5.729.770.705,90** y se le restan los egresos reales por **₡4.029.527.260,04**, se obtiene el superávit del periodo, el cual fue por **₡1.700.243.445,86**.

Para conocer como está compuesto el superávit del año 2008, se presenta el siguiente cuadro y gráfico:

Composición del superávit 2008	
Ingresos superados	282.855.235,94
Fondos	71.188.269,32
Compromisos	612.683.877,32
Recursos no ejecutados	733.516.063,28
Total	1.700.243.445,86

Si se hace una comparación del monto del superávit de los últimos tres años, se puede ver en el cuadro siguiente, que para el 2008 hubo una disminución porcentual de 11 puntos con respecto al año 2007 y 7 puntos en proporción al 2006.

Referente a los recursos, se puede observar una disminución en el 2008 de **₡159, 065,241.65** con respecto al año 2007. En este apartado es necesario considerar que en el 2008 los ingresos fueron superiores al 2007 en **₡1,167,816,382.12**. Lo que representa una muy buena gestión en cuanto a la disminución del superávit, lo que se muestra en el siguiente cuadro y gráfico:

SUPERÁVIT DE LOS AÑOS 2006 AL 2008

	2006	2007	2008
INGRESOS REALES	3.589.157.211,50	4.561.954.323,78	5.729.770.705,90
MENOS			
EGRESOS REALES	2.261.765.123,48	2.702.645.636,27	4.029.527.260,04
SUPERÁVIT	1.327.392.088,02	1.859.308.687,51	1.700.243.445,86
% SOBRE LOS INGRESOS	37%	41%	30%

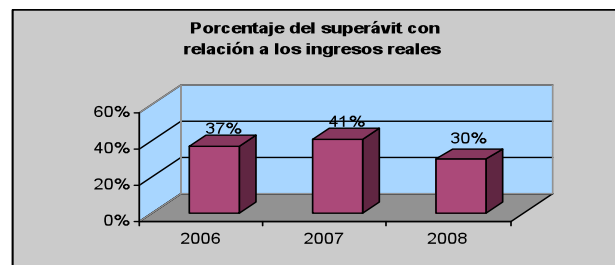

Composición de la Morosidad

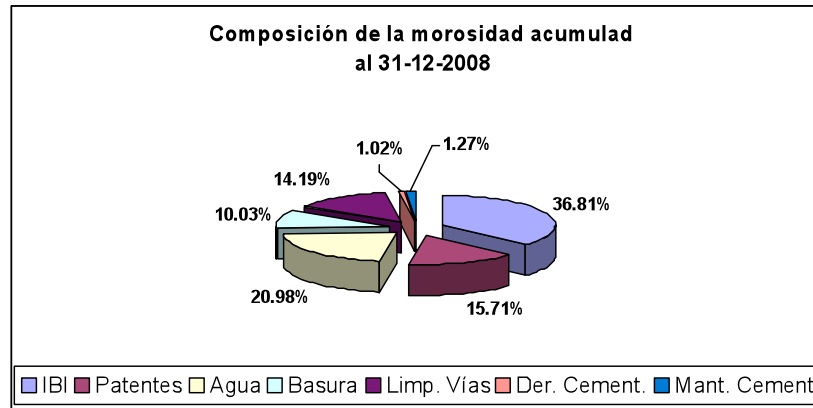

Comportamiento Histórico de la Morosidad Acumulada al 31 de diciembre del 2002 al 2008

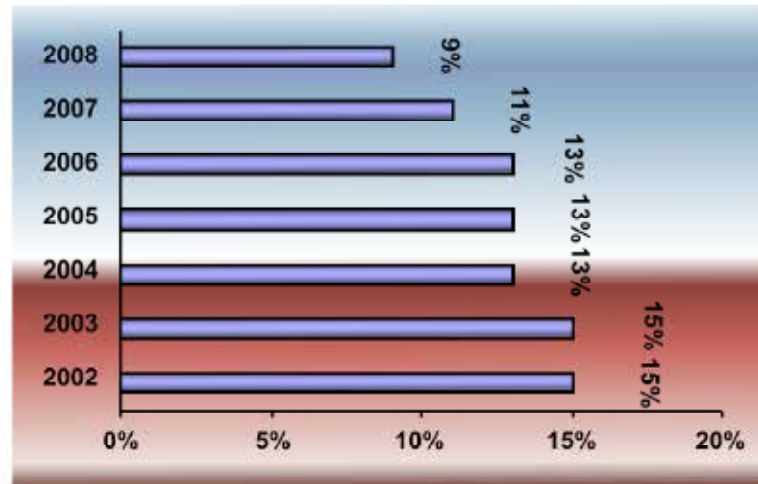

Fuente: Gestión de Cobro

Incremento del ISBI del 2001 al 2009 Monto Facturado

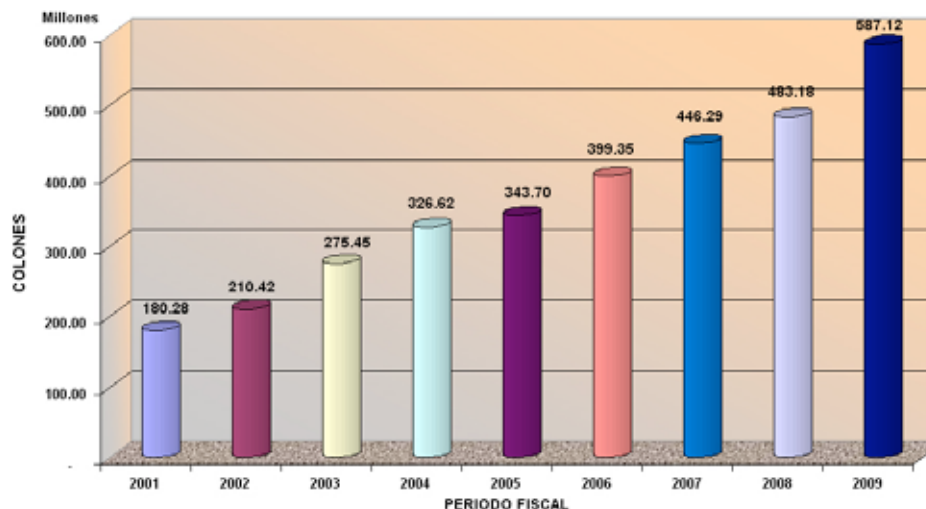

Incremento del Impuesto de Bienes Inmuebles del 2001 a 2009 Monto Facturado

	2001	2002	2003	2004	2005	2006	2007	2008	2009	
Monto (colones)	180,281,513.00	210,418,780.00	275,446,732.00	326,618,040.00	343,696,598.00	399,352,677.40	446,289,130.80	483,183,738.20	587,124,458.60	
Incremento	Parcial	30,137,267.00	65,027,952.00	51,171,308.00	17,078,558.00	55,656,079.40	46,936,453.40	36,894,607.40	103,940,720.40	
	Total								235,870,350.80	
% Increm	Parcial		16.72	30.90	18.58	5.23	16.19	11.75	8.27	21.51
	Total									89.79

Funcionarios Municipales

CONCEJO MUNICIPAL

MURILLO DELGADO ANA PATRICIA

MURILLO FONSECA ISABEL

ALCALDÍA

PORRAS MURILLO ELIZABETH

ESPINOZA VINDAS MARIA RUTH

RETANA NAVARRO JORGE ANTONIO

ALVARADO BOGANTES HORACIO MARTÍN

JURÍDICO

RODRÍGUEZ SOLÍS ENNIO

UGARTE SOTO FRANCISCO JOSE

SÁNCHEZ VARGAS LIGIA MARIA

COMUNICACIÓN

ALVARADO GÓMEZ MANUEL

RECURSOS HUMANOS

CAMBRONERO BARRANTES JUAN CARLOS

VILLALOBOS ROJAS GUILLERMO

SÁNCHEZ BARRANTES VICTOR MANUEL

INFORMÁTICA

SOLÍS PORRAS JOSE ISRAEL

SÁNCHEZ GONZÁLEZ ALINA

VARGAS RAMÍREZ LUIS DANIEL

ADMINISTRATIVO - FINANCIERO

GONZÁLEZ GONZÁLEZ JORGE LUIS

ZUMBADO LEMAITRE IVANNIA

VENEGAS CERDAS ALEXANDER

ARCE BARRANTES ANDREA ELENA

CONTABILIDAD

QUESADA SALAS ABRAHAM

ARIAS MURILLO LILLYBETH

TRIBUTARIO

VILLALOBOS ACUÑA GERARDO JACINTO

ZUMBADO ZUMBADO JUAN GONZALO

COBROS

GONZÁLEZ VALENCIANO KAREN

NUÑEZ SALAS LORENA

MAYORGA VÁSQUEZ ADA

BIENES Y SERVICIOS

ROMÁN MORA DENNIS

ZUMBADO RAMÍREZ JULIETA

VARGAS LÓPEZ GERARDO

SANABRIA SÁNCHEZ HAZEL

PORRAS QUESADA MARCOS

TESORERÍA

HERNÁNDEZ RODRÍGUEZ AQUILEO

MURILLO GONZÁLEZ FLORENCIA

ARCHIVO

CALDERÓN FALLAS SANDRA

SERVICIO AL CLIENTE

CASTRO GRANADOS MERLYN

MURILLO GONZÁLEZ MARCELA

SIBAJA HIDALGO GUISELLE

ZUMBADO MURILLO RONALD

JIMÉNEZ SOLANO WILLIAM

AUDITORÍA INTERNA

LEITÓN CAMBRONERO ELIECER

VALDERRAMA GONZÁLEZ TOMÁS

UNIDAD DE OBRAS

MENA MUÑOZ DENNIS ALFONSO

HERNÁNDEZ RAMÍREZ OSCAR

CONTROL CALIDAD SERVICIOS PÚBLICOS

JUAN CARLOS HERNÁNDEZ ARROYO

MURILLO MOLINA DORIS

CULTURA

VILLEGAS MURILLO OSCAR

RAMÍREZ VARGAS LILLIANA

BIBLIOTECA

NUÑEZ ARROYO YAMILETH

MURILLO DELGADO FANNY

ZUMBADO ZUMBADO FLORENCIA

BOLSA DE EMPLEO

JIMÉNEZ MORALES KATHIA

QUESADA FERNÁNDEZ KAROLINA

OFICINA DE LA MUJER

PICADO OVARES MARÍA

DIR. SOCIAL Y DESARROLLO HUMANO

ARGUEDAS CARVAJAL FLOR MARÍA - CC MARITA

ZUMBADO GONZÁLEZ CELIA

POLICÍA MUNICIPAL

AVILA PÉREZ FABIO ENRIQUE

ALVAREZ VINDAS ALVARO

ARGUEDAS FUENTES GABRIEL

ARRIETA LÓPEZ RAMÓN

BRENES SOLIS GUILLERMO R.

CAMPOS VENEGAS RONNY

CORELLA CARAZO REYNER

GÓMEZ GONZÁLEZ NELGITA

GÓMEZ GONZÁLEZ RICHARD

GONZÁLEZ GONZALEZ MAY R.

GUZMÁN SOLANO FRANCISCO

HERNÁNDEZ VEGA GILBERTO

JIMÉNEZ VALVERDE JOSE ALBERTO

MAY HERRERA CHRISTOPHER

MUÑOZ MURILLO JUAN EVARISTO

PÉREZ GÓMEZ ANA GRACE

ROJAS CÓRDOBA LUIS A.

SANCHEZ SOLÍS MIGUEL ANTONIO

VASCONCELOS CAMBRONERO OMAR

VASQUEZ JIMÉNEZ ANGEL BLAS

VENEGAS VENEGAS DANIEL

VILLALOBOS SALAS ERICK

AMBIENTE

AGÜERO ALFARO GRETTEL

AVILA FUENTES ESTEBAN

DIRECCIÓN SERVICIOS PÚBLICOS

ROJAS SALAS LIGIA ANDREA

CHÁVEZ VARELA LUIS CARLOS

VALERIO HERRERA KATTIA

CEMENTERIO

VASQUEZ MELÉNDEZ LORENA

ALCANTARILLADO SANITARIO

CÉSPEDES MORA MARIA MAYELA

DIREC. OPERATIVA Y DESARR. HUMANO

ZUMBADO ZUMBADO FLOR

ZUMBADO CHÁVES JOSE LUIS

DESARROLLO URBANO

BOGANTES MIRANDA LUIS ANGEL

ZUMBADO RAMÍREZ MARIA AUXILIADORA

FRANCO GARCÍA LIGIA KARINA

FONSECA TORUÑO CONCEPCIÓN

BIENES INMUEBLES

MURILLO ZUÑIGA HERMIS

CATASTRO

SEGURA HERNÁNDEZ MARILUZ

APU VALERIN OSVALDO

TOPOGRAFÍA

RAMIREZ RODRÍGUEZ HUGO ALBERTO

CUADRILLA DE OBRAS

QUESADA LEÓN GERARDO ANTONIO

FUENTES ZUMBADO GERARDO

SALAS NUÑEZ MARIO

ZUMBADO MURILLO FRANCISCO

ZUMBADO ALFARO MARTÍN

ROJAS VILLALOBOS MARVIN

ZUMBADO VÍQUEZ GERMAN

CARVAJAL SEGURA JOSE ELÍAS

PÉREZ ROJAS EDWIN

JIMÉNEZ ZUÑIGA ROBERTO

CUADRILLA SERVICIOS PÚBLICOS

MENJIVAR MERINO JOSE ALBERTO

CHÁVEZ RODRÍGUEZ FRANKLIN

NAVARRO NAVARRO FRANCISCO

GONZÁLES MURILLO GERARDO

ORTEGA ALFARO OSCAR

ZUMBADO ZUMBADO FERNANDO

SANABRIA RODRÍGUEZ ROGER

MORENO CRUZ HERMOGENES

SOLERA SEGURA WALDEMAR

GONZÁLEZ GONZÁLEZ ALBERTO

GONZÁLEZ MURILLO ROGER

SOLERA SOTO VICTOR

ACUEDUCTO

MORA SOLANO EDUARDO



AGENDA DE INTERÉS

Municipalidad de Belén	2293-5944
Policía Municipal de Belén (Tránsito)	2239-4660
Policía de Proximidad	2239-0874
Bomberos	2239-5717
Cruz Roja Belén	2239-0698
Oficina de tránsito Heredia	2238-1966
Reporte de fugas de agua	2224-2400
	Beeper (acueducto 1)
Compañía Nacional de Fuerza y Luz Belén	2293-0481
Biblioteca Pública Municipal	2293-6078
Casa Cural	2239-0837
Centro Diurno Adulto Mayor	2293-1997
Comité Cantonal de Deportes	2293-4638
Cementerio	2293-7892 2224-2400
	Beeper (Campo Santo Belén)
Oficina de la Mujer	2239-4241 ext:131
Comité Local de Emergencias	2239-4660
Clínica del Dolor	2239-3315
Ebais San Antonio	2239-1318
Ebais La Asunción	2239-5845
Ebais La Ribera	2293-7330
Ministerio de Salud Belén	2239-0864
Balneario de Ojo de Agua	2441-0655

MUNICIPALIDAD
B E L E N

Trabajamos por las presentes y las
futuras generaciones



