

Contenido

General



MUNICIPALIDAD
BELEN

Trabajamos por la presente y las
futuras generaciones

Mensaje del Alcalde 3

Organigrama Municipal 4

Ejes estratégicos:

1- Eje Estratégico Desarrollo Ambiental 6

2- Eje Estratégico Desarrollo para
Fortalecimiento de la Productividad 8

Capacitaciones durante 2011 8

III Feria Empresarial de la Mano con el Ambiente 9

3- Eje Estratégico Desarrollo Urbano 10

Servicios Públicos 11

Obras Municipales 13

4- Eje Estratégico Desarrollo para
Mejoramiento Administración
Municipal 15

Ejecución Presupuestaria 17

Área Desarrollo Social 18

Recursos Girados en el 2010 19

Policía y Deportes 20

Sabía Usted 22

Finanzas Municipales 23

Agradecimiento 27





*Trabajamos por la presente
y las futuras Generaciones*

Manuel Alvarado,
Coordinador Unidad de Comunicación
e-mail: comunicacion@belen.go.cr
Tel.: (506) 2293-5944 ext. 110/ Fax: (506) 2293-3637

Diseño e Impresión
Impresos Belén, Tel.: 2293-9797

Mensaje



del Alcalde

Por segunda vez me corresponde el honor de ser Alcalde Municipal del Cantón de Belén. Primero, agradecer al TODOPODEROSO la bendición que nos da para dirigir los destinos del cantón que nos vio nacer. Ante él y en presencia del espíritu de mi Madre, que desde el año pasado descansa en su seno, mi compromiso inquebrantable como lo he venido haciendo, de trabajar con todas mis fuerzas para mejorar las condiciones de vida de todos los belemitas, principalmente de aquellos en desventaja social.

Hace cuatro años nos propusimos trabajar en cinco grandes ejes de desarrollo cantonal: el Desarrollo Ambiental, el Fortalecimiento de la Producción Belemita, el Desarrollo Urbano, el Mejoramiento de la Administración Municipal, y por último, el Desarrollo Humano. Esta seguirá siendo nuestra línea de trabajo para este nuevo periodo.



El trabajo no ha sido fácil, pero ver los proyectos planteados hacerse realidad sirve de aliciente. En el 2010 trabajamos cada día en brindar mejores servicios comunales, mejorando la calidad del acueducto, del programa de recolección de desechos sólidos y la limpieza de vías públicas, del alcantarillado sanitario, del mantenimiento de calles, su rotulación vertical y horizontal e instrumentos para la seguridad de los peatones, el mantenimiento de los parques y zonas públicas, de los servicios del cementerio, de la policía municipal y en la mitigación de las emergencias.

En el tema social hemos aumentado la ayuda a personas en desventaja social, aumentamos el sistema de becas para estudiantes de bajos recursos, la descentralización de la cultura, capacitación a las pequeñas y medianas empresas, la feria empresarial de la mano con el ambiente y la inauguración, en octubre del 2010, del

Centro Infantil que hoy alberga los hijos de las madres y padres trabajadores. Gracias al aporte de la Embajada de Japón y el sector empresarial.

Mucho se ha logrado, por eso en el 2010 hemos alcanzado y logrado mantener el Primer Lugar del ranking municipal elaborado por la Contraloría General de la República, así como el Primer Lugar en el índice de desarrollo social de MIDEPLAN.

Para mí es muy grato mencionar que desde que asumí mis funciones en el año 2007, lo que he podido comprobar son mejoras continuas en el quehacer municipal. Esto gracias al alto grado de profesionalismo del personal que trabaja en la Municipalidad.

La misión no está concluida y queda mucho por hacer. En este 2011, necesitamos presentar nuevamente al Concejo Municipal un Plan de Inversión a largo plazo, que nos permita financiar por medio de bonos los principales retos del desarrollo actual y futuro de Belén: la aplicación de la ley de Residuos Sólidos; la Construcción del Edificio Municipal, que permita que nuestro personal pueda trabajar en condiciones dignas y así mejorar nuestro accionar municipal. Desarrollar los planes maestros del alcantarillado pluvial, sanitario, agua potable y vial que nos permita un desarrollo sostenible; la construcción de la Biblioteca Municipal o Centro de Informática y el módulo de atención para los jóvenes; así como presentar y darle seguimiento a los proyectos de ley que benefician el progreso del cantón y a los terrenos para la protección de acuíferos y de interés comunal.

En cumplimiento de los artículos 11 de la Constitución Política, 55 de la Ley de la Administración Financiera de la República y Presupuestos Públicos y el artículo 105 del Código Municipal, presento con mucho agrado, ante la ciudadanía del cantón de Belén, el informe de evaluación de la gestión realizada por la Municipalidad en el año 2010.

Horacio Avarado B.
Alcalde

Organigrama Municipal

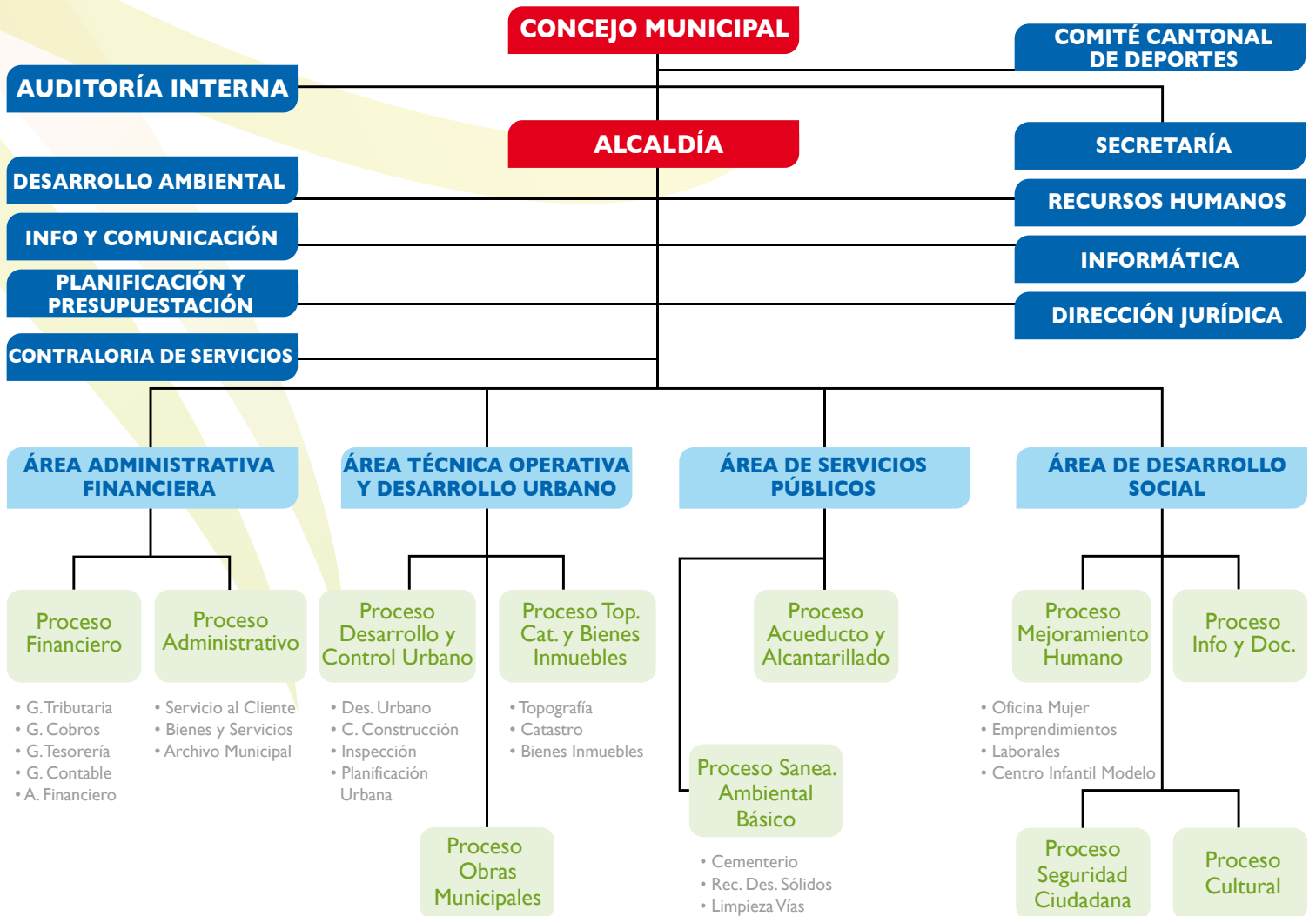



Ejes

Estratégicos

1- Eje Estratégico Desarrollo Ambiental

2- Eje Estratégico Desarrollo para Fortalecimiento de la Productividad

3- Eje Estratégico Desarrollo Urbano

- ♟ **Servicios Públicos**
- ♟ **Obras Municipales**

4- Eje Estratégico Desarrollo para Mejoramiento Administración Municipal

- ♟ **Ejecución presupuestaria**
- ♟ **Área de Desarrollo Social**
- ♟ **Recursos girados a organizaciones en el año 2010**
- ♟ **Policía**
- ♟ **Deportes**



Objetivo General:

Fomentar el Desarrollo sustentable del cantón. Asegurar la protección y uso adecuado de los recursos naturales; con el fin de prevenir los efectos negativos en la calidad de los servicios que brinda la institución.



Objetivos Específicos:

- Monitorear ambientalmente el cantón.
- Implementar el programa Manejo Integral de Desechos Sólidos Ordinarios del Cantón de Belén.
- Asegurar las zonas de protección y áreas verdes.
- Incorporar la alfabetización como eje transversal.



Proyectos:

Proyecto	Alcances	Presupuesto
Programa observatorio ambiental para el control permanente de calidad del aire y afluentes del cantón	Con la recolección de muestras se generaron reportes e informes de la calidad de afluentes y aire.	¢47.969.840,85
Etapas del programa de manejo de desechos sólidos ordinarios del cantón	Se desarrollaron una serie de actividades tales como: traslado del Reglamento de Servicios Públicos de Manejo y Aprovechamiento de Residuos Ordinarios Reciclables, el concurso "Pequeñas acciones grandes soluciones", campañas contra el dengue, recolección de residuos electrónicos y compras verdes.	¢2.771.411,20
Arborizar y reforestar un 10% de las zonas protegidas y áreas verdes de las zonas del cantón	Se realizó la siembra de especies nativas, en los distritos de La Ribera, La Asunción y San Antonio. Se contó con la participación activa de voluntarios (as) de escuelas, ciudadanos, sector empresarial y la municipalidad.	¢4.437.476,33



Feria Empresarial de la Mano con el Ambiente

Proyectos:		
Proyecto	Alcances	Presupuesto
Programa de capacitación sobre gestión ambiental y Feria Ambiental	Se desarrolló la III Feria Empresarial de la Mano con el Ambiente, en donde se promueven espacios para el bienestar de los habitantes del cantón. Esta actividad contó con la participación del sector industrial, universidades, instituciones públicas y comunidad.	¢16.807.418,98



Proyectos:		
Proyecto	Alcances	Presupuesto
Parque Jardín Botánico, Mariposario y Vivero en el bosque El Nacimiento.	Ejecución del contrato entre el Instituto Nacional de Biodiversidad (INBIO) y la municipalidad, obteniéndose el Plan de Desarrollo y Manejo del Área de la Naciente San Antonio	¢9.516.267,00





2- Eje estratégico

Eje Desarrollo para Fortalecimiento de la Productividad



Objetivo General:

Contribuir con el desarrollo, en igualdad de condiciones de oportunidad de empleo, para la población belemita.



Objetivos Específicos:

- Fomentar la accesibilidad al empleo y autoempleo, de las distintas poblaciones que componen el tejido social belemita.
- Impulsar propuestas estratégicas, con la empresa privada para ampliar la posibilidad de acceso al empleo de la población belemita y promover la responsabilidad social empresarial.
- Desarrollo e implementación de encadenamientos productivos.

Con respecto del **Servicio de Intermediación de Empleo**, es importante mencionar que en este año se implementó la Plataforma Virtual Nacional de Empleo: buscoempleocr.com, esta alternativa fue diseñada y puesta en práctica por el Ministerio de Trabajo y Seguridad Social (MTSS), el Instituto Nacional de Aprendizaje (INA), el Ministerio de Educación Pública (MEP), con el aporte de la Agencia Española de Cooperación Internacional para el Desarrollo.

En servicios de Empredimiento y Promoción Laboral el ayuntamiento invirtió **¢ 20.647.549,77**, mientras que al Plan de Desarrollo Económico local y la Feria Empresarial se destinó la suma de **¢9.840.498,98**.

Capacitaciones realizadas durante el 2011



Curso	Población Meta	Participantes	Institución que imparte
Mercadeo para Mipymes (modalidad virtual) Inició: 3 Mayo	Emprendimientos avanzados, cuyas empresas actualmente están funcionando en Talleres para identificar Espíritu Emprendedor Belemita en noviembre del 2007.	18 personas (6 hombres y 12 mujeres)	INA
Ejecutivo de inglés	Población Juvenil Belén.	20	INA
Manipulación de Alimentos (2 grupos) Inició: 29 Junio	Personas que requieren dicho curso para incorporarse a un empleo o personas emprendedoras que se desempeñan en el Sector Alimentario, identificadas en Talleres para desarrollar Espíritu Emprendedor Belemita en noviembre del 2007 y en la gestión diaria de este proceso.	52 personas (6 hombres y 46 mujeres)	INA

Curso	Población Meta	Participantes	Institución que imparte
Manejo Eficiente de las Finanzas para Microempresarios/as Fecha: 2 Julio.	Emprendimientos avanzados que se han capacitado en Gestión Administrativa, Coaching, identificadas en Talleres para desarrollar Espíritu Emprendedor Belemita en noviembre del 2007.	23 personas (5 hombres, 18 mujeres)	BAC SJ Programa Responsabilidad Social Corporativa
Taller: Fortalecimiento de la Mujer Emprendedora Fecha: 3 Julio.	Mujeres Emprendedoras que requieren fortalecer su actitud competitiva.	37 mujeres	Psicóloga contratada
Plan de Negocios para Mipymes. Fecha: 26 Julio	Emprendimientos con Actividades productivas en funcionamiento	18 personas (5 hombres, 13 mujeres)	INA
Taller "Técnicas Efectivas de búsqueda de empleo". Fecha: 26 agosto.	Jóvenes inscritos/as en el Servicio de intermediación de Empleo que están incursionando en el mercado laboral.	10 personas (4 hombres y 6 mujeres)	Emprendimientos y Promoción Laboral.
Sesiones de "Coaching Empresarial" Fecha: 14 setiembre	Emprendimientos avanzados, intervenidos en 2009.	31 personas (2 hombres y 29 mujeres)	Parquetec
Metodología del diseño y procesamiento del papel y sus derivados.	Integrantes de Asociación de Arte y Artesanía Belemita (ASAABE)	14 personas (1 hombre y 13 mujeres)	INA



III Feria Empresarial de la mano con el Ambiente: |||



El año pasado la feria se llevó a cabo del **12 al 14 de Noviembre**. En ella se obtuvo una participación de 64 expositores, dividido de la siguiente manera: 37 emprendedores (as), 15 empresas privadas y 12 de instituciones públicas. Esta contó con la presencia de **7100 visitantes**.

El objetivo de dicha actividad es promocionar actividades productivas e impulsar estrategias conjuntas que generen un desarrollo económico local, dentro de un modelo de desarrollo equitativo y sostenible.





Eje Desarrollo Urbano

Objetivo General:

Impulsar un modelo de administración efectiva del desarrollo urbano y los servicios públicos para hacer de Belén un lugar agradable, seguro y saludable para la vida de la presente y futuras generaciones.



Objetivos Específicos:

- Planificar, organizar, dirigir y controlar el desarrollo urbano del cantón
- Desarrollo e implementación de un Plan de Recuperación de espacios públicos para las presente y futuras generaciones
- Crear e implementar planes de acción en materia de gestión de riesgos (terremotos, huracanes, inundaciones, deslizamientos, entre otros).



Proyectos Desarrollo Urbano



Proyectos:		
Proyecto	Alcances	Presupuesto
Adquisición de terrenos de interés público y facilidades comunales.	Adquisición terreno Calle Trinidad Marín según informe de auditoría	¢4.818.800,00
Mejora y mantenimiento a parques del cantón.	Se llevaron a cabo obras de mejora en diversos parques del cantón, incluyendo actividades de jardinería, plantas y césped, en : Residencial Belén, Los Álamos, Urb. La Ribera, Ciudad Cariari, Barrio San José, Malinches del Río, jardín en Nuevo San Vicente y jardinería en el Sitio la Gruta	¢75.092.637,63
Construcción de un Paseo Peatonal en la Ciudad de San Antonio y otras construcciones adicionales	Se realizaron obras de la primera etapa del Paseo Peatonal como la restauración de la Estación 5 del ferrocarril y de la primera etapa de intervención del Paseo.	¢69.695.764,00

Proyectos Desarrollo Urbano

Proyectos:		
Proyecto	Alcances	Presupuesto
Remodelación del Boulevard de San Antonio.	Se realizaron obras de remodelación, del boulevard existente frente al Templo Católico de San Antonio, con el fin de dar cabida a actividades culturales y sociales.	¢30.048.134,50
Finalización de la actualización del Plan Regulador.	Se lleva a cabo los estudios ambientales y se tramita ante la SETENA el informe de evaluación ambiental estratégica de Belén y el Reglamento de Desarrollo Sostenible	¢19.014.185,68



Servicios Públicos

Otros Proyectos



Proyecto	Alcance	Inversión
Brindar el servicio de agua potable, en condiciones de accesibilidad y calidad.	Operación y mantenimiento del acueducto, se vela por el buen funcionamiento del mismo, tanto en la parte electromecánica de las bombas, como en la parte de infraestructura de calles y tuberías, conexiones nuevas, atención de fugas, reparaciones en general, mantenimiento del sistema de desinfección.	¢451.876.618,51
Obras de mejora a las casetas del acueducto municipal.	Mejoramiento de la seguridad, acceso e infraestructura en general y protección de los pozos y nacientes.	¢79.972.500,00

Servicios Públicos



Proyecto	Alcance	Inversión
Servicio de limpieza de vías, así como el mantenimiento de zonas verdes	Para este nuevo proceso, se hizo un inventario físico de cada parque municipal, facilidades comunales y lotes municipales, esto para un mejor control y supervisión a la hora de brindar el servicio.	¢170.573.977,29
Servicio de recolección de basura	Los 365 días del año se brindó un servicio de calidad en la recolección de desechos a la comunidad.	¢181.840.347,44
Atención de quejas presentadas por incumplimiento de los Art. 75y 76 del Código Municipal (limpieza de lotes)	Se realizó la limpieza de más de 115 lotes en el año.	¢8.000.000,00
Mantenimiento de la terminal de buses en condiciones de accesibilidad y calidad.	Se brindó la debida limpieza a las instalaciones de la Parada de Bus de San Antonio y además se mejoró la iluminación de dichas instalaciones, para mayor seguridad de los usuarios (as).	¢6.928.728,01



Proyecto	Alcance	Inversión
Servicio de mantenimiento de limpieza de parques	Se realizó limpieza de vías, sitios públicos, mantenimiento de parques y obras de ornato	¢9.263.789,96
Cementerio Municipal	Se dio un eficiente mantenimiento operativo al lugar; se continuó con la reutilización de los derechos que ni familiares ni conocidos, reconocieron ni cancelaron, por más de cinco años.	¢37.934.955,07

Obras Municipales



Proyecto

Mantenimiento del alcantarillado sanitario y planta de tratamiento de agua residual

Alcance

Se logró realizar la adquisición de materiales constructivos para soportar algunos problemas que se presentaron, así como las emergencias presentadas en el alcantarillado sanitario, en los diferentes distritos del cantón.

Inversión **¢65.619.516,17**



Proyecto

Ejecución de la I Etapa del Alcantarillado Sanitario de Residencial Belén y la II Etapa de Ciudad Cariari.

Alcance

Se logró llegar al final de la contratación con respecto del alcantarillado sanitario de Residencial Belén. La empresa PROAMSA tiene a cargo la supervisión de obras de esta parte del alcantarillado.

Inversión **¢113.250.000,00**

Proyecto

Elaboración del Plan Maestro del Alcantarillado Sanitario

Alcance

Se logró asignar a la empresa CONCESA la adjudicación de la Elaboración del Plan Maestro de la recolección, tratamiento y disposición de las aguas residuales del Cantón de Belén.

Inversión
¢23.167.819,85

Proyecto

Mantenimiento en las vías del cantón y obras de infraestructura

Alcance

Se adquirió materiales diversos para las distintas labores tales como, agregados para la construcción, cemento, metales, maderas, tubería, entre otros.

Inversión
¢151.232.374,53

Proyecto

Señalización vertical y horizontal acorde con las exigencias y sistemas de semáforos

Alcance

Se realizó la demarcación de nuevas vías, colocación de carpeta asfáltica, además se colocaron y sustituyeron 32 rótulos de Alto, considerados los más relevantes dentro del casco urbano.

Inversión
¢64.508.644,38



Obras Municipales



Proyecto

Desarrollo del mantenimiento y conservación de la red vial cantonal

Alcance

Se cumplió con lo establecido en el Plan de Ejecución del Mantenimiento Vial, mediante contrato para el 2010, presentado por la Junta Vial Cantonal (JCV) y avalado por el Concejo Municipal.

Inversión

¢142.376.427,33



Proyecto

Proyecto sistema de alcantarillado pluvial

Alcance

Se logró construir 792 metros lineales de alcantarillado pluvial con sus respectivos pozos de registro y cajas tragantes.

Inversión

¢177.094.500,00



Proyecto

Finalización de la construcción del puente en la Naciente y contratación del diseño del puente en San Antonio

Alcance

Se finalizó con la construcción del puente, en el plantel municipal La Naciente.

Inversión

¢20.795.413,27



Proyecto

Proteger al menos 400 m2 de márgenes sobre ríos o quebradas en el cantón

Alcance

Se construyó 1.383,3 metros cúbicos de muros de gavión en puntos identificados y considerados de alto riesgo, para protección de infraestructura pública, márgenes de los ríos y puentes

Inversión

¢40.569.546,83



Proyecto

Adquisición de una retro- excavadora

Alcance

Se logró obtener un equipo de producción (retroexcavadora) de calidad reconocida a un costo muy ventajoso para la institución.

Inversión

¢48.695.749,18



Proyecto

Elaboración de propuesta de diseño del tramo de acera de la Escuela Manuel del Pilar hasta Calle Tilianos

Alcance

Se realizó la construcción de 32 metros lineales de guarda caminos (baranda Flex beam) para brindar seguridad a los peatones y vehículos del sector conflictivo

Inversión

¢3.200.000,00





4- Eje estratégico

Desarrollo para Mejoramiento Administración Municipal

Objetivo General:

Buscar la satisfacción máxima de la ciudadanía ante los trámites y servicios que brinda la municipalidad



Objetivos Específicos:

- Desarrollar un sistema de mejoramiento continuo
- Desarrollar integralmente el capital humano de la Municipalidad
- Dar a conocer los programas y proyectos desarrollados por la Municipalidad tanto a lo interno como a lo externo de la institución.
- En el anteproyecto del futuro edificio municipal se invirtió **¢ 25.630.050,00**; por otro lado en mantenimiento de los edificios municipales se destinó **¢13.483.332,06**.

Morosidad:

11% en el 2010

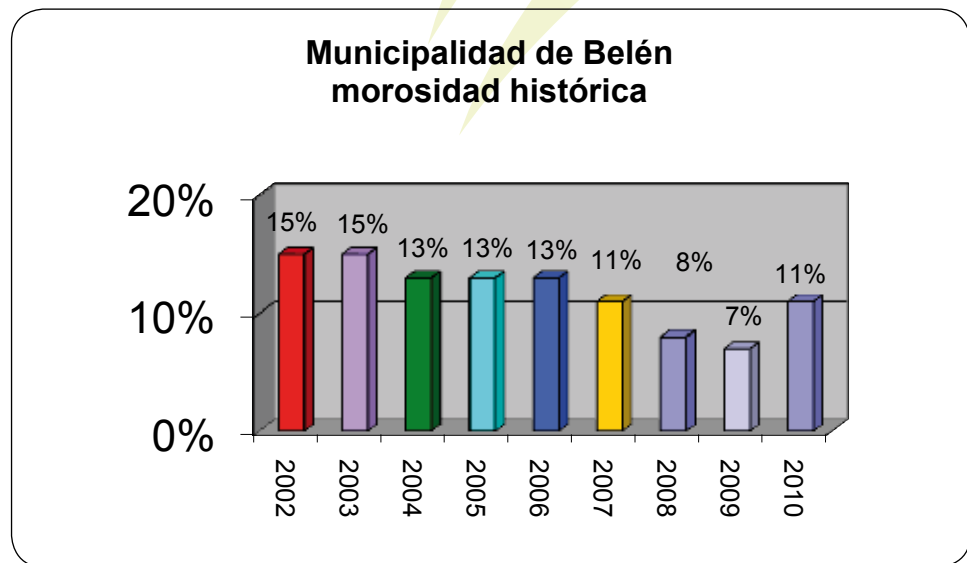
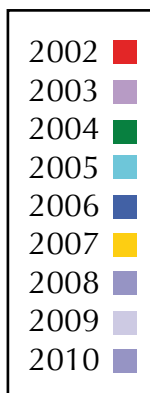

El porcentaje de morosidad **añadió 3 puntos** porcentuales con relación al año 2009, **pasando del 7% al 11% en el 2010.**

Una de las consecuencias de este incremento es la ley de zonas francas. Algunas empresas no cancelaron el cuarto trimestre del año anterior, por lo que aumentó la morosidad en patentes de un 1% a un 5%, lo cual a su vez repercutió en el aumento de la morosidad total de la municipalidad, así como en el impacto de la crisis financiera.



Morosidad:

Composición de la morosidad acumulada al 31-12-2010

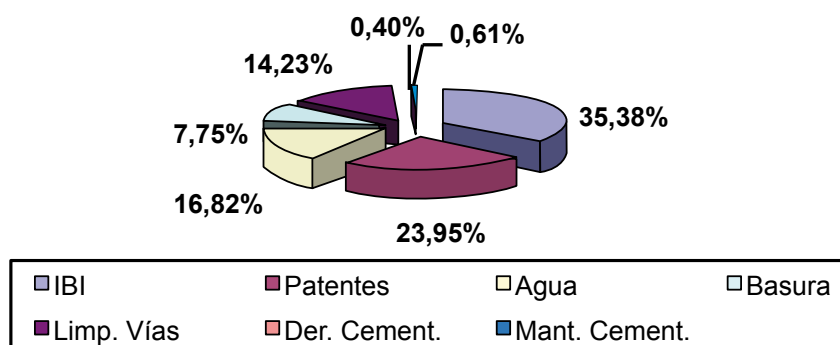

Ejecución presupuestaria

Municipalidad de Belén
Ejecución presupuestaria del 2008 al 2010



Tabla corporativa de ejecución de presupuesto
2008-2009-2010

Porcentaje de ejecución			
Años	2008	2009	2010
Total	75%	80%	79%

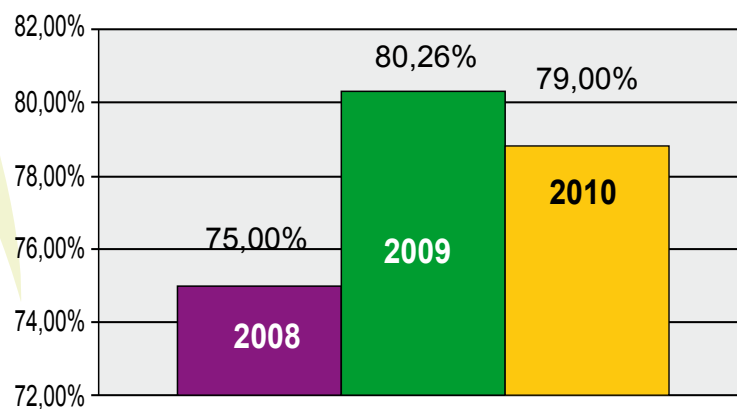

Ejecución presupuestaria

Se presenta a continuación un comparativo de los resultados en la ejecución de metas y presupuesto de los últimos 3 años.

**Municipalidad de Belén,
Ejecución de metas de los años 2008 al 2010**



Tabla corporativa de ejecución Periodos 2008-2009-2010

Ejecución de Metas			
Años	2008	2009	2010
Operativas	83%	95%	95%
Mejora	64%	69%	74%
Total	72%	79%	82%

Como se puede observar en los gráficos anteriores, el comportamiento en la ejecución de metas se mantuvo **igual al año 2009** con un **95%** de eficacia y en cuanto a ejecución presupuestaria se refiere, fue similar con el **79%**, **disminuyendo en el 2010** únicamente **1.26 puntos porcentuales, con respecto del 2009**. Lo anterior refleja una madurez en la gestión Municipal, donde los procesos internos han adquirido conocimiento, experiencia y destreza, para realizar sus funciones y lograr mejores resultados.

Municipalidad de Belén Histórico de Ejecución Presupuestaria

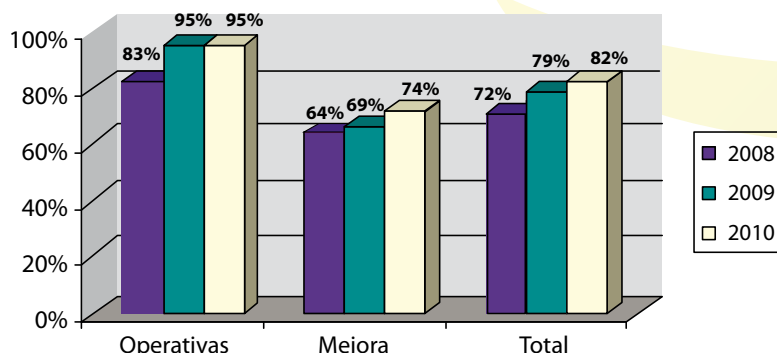
Año	Presupuesto	Ejecución	%
1999	738.445.163,83	667.338.139,85	90%
2000	1.261.198.609,92	1.038.618.793,86	82%
2001	1.923.589.847,92	1.630.887.292,98	85%
2002	2.165.280.412,80	1.817.254.728,99	84%
2003	2.040.295.842,96	1.497.529.875,12	73%
2004	2.621.372.011,63	1.732.380.928,77	66%
2005	3.044.286.126,89	2.188.889.590,41	72%
2006	3.416.413.196,61	2.261.765.123,48	66%
2007	4.234.528.828,36	2.702.645.636,27	68%
2008	5.375.727.200,64	4.029.527.260,04	75%
2009	5.903.431.397,28	4.738.122.958,71	80%
2010	5.857.481.409,40	4.604.719.980,56	79%



Área de Desarrollo Social

Objetivo General:

Contribuir con el mejoramiento de las condiciones de vida de las personas del cantón, especialmente con aquellas que se encuentran en desventaja social.

Objetivos Específicos:

- Contribuir con el desarrollo de la Seguridad integral de las personas
- Desarrollar los mecanismos que permitan el desarrollo de la cultura, deporte y recreación de los habitantes del cantón
- Fortalecer el desarrollo de la salud integral para los habitantes del cantón
- Facilitar la atención de los problemas sociales en las familias de más escasos recursos del cantón mediante la canalización hacia diferentes instituciones del estado
- Mejorar la infraestructura de los centros educativos ubicados en el cantón.
- Crear un centro de información que brinde mejores oportunidades de desarrollo a las personas del cantón



La municipalidad asigna un rubro en su presupuesto ordinario y extraordinario, denominado Transferencias Municipales; en el periodo 2010 el monto fue de **¢ 717.601.667,30**, dividido en tres programas:



Programa	Monto	Beneficiario
Becas a estudiantes de escasos recursos	¢23.250.000,00	Estudiantes de centros educativos públicos, incluyendo población con discapacidad.
Ayuda a personas en desgracia o infortunio	¢26.234.984,00	Los beneficiarios utilizan estos recursos en la compra de alimentos, pago de servicios médicos, alquiler de vivienda, etc.
Transferencia a organizaciones sociales comunales y centros educativos e instituciones públicas	¢668.116.683.30	Este rubro sirve en la inversión de infraestructura para la protección y seguridad de la población y organizaciones.

Recursos girados a organizaciones en el año 2010

ASOCIACIONES

MONTOS GIRADOS

Asociación de Desarrollo Integral La Asunción.	¢5.000.000,00
Asociación de Desarrollo Específ Pro-Cen Cinai y Bienestar Comunal La Ribera.	¢4.000.000,00
Fundación Clínica del Dolor y Cuidados Paliativos de Belén.	¢7.000.000,00
Asociación de Desarrollo I. Barrio Fátima.	¢6.200.000,00
Asociación de Desarrollo Específ Pro-Cen Cinai y Bienestar Comunal de San Antonio.	¢3.500.000,00
Asociación de Desarrollo Integral La Ribera.	¢1.000.000,00
Escuela España.	¢17.000.000,00
Escuela Fidel Chaves Murillo.	¢9.000.000,00
Escuela Manuel del Pilar.	¢7.965.921,73
Junta Administrativa Liceo Experimental Bilingüe de Belén.	¢12.000.000,00
Transferir el 100% de los recursos a las instituciones públicas y juntas de educación del Cantón, por medio de 12 giros en el año.	¢521.743.703,64



PROGRAMA

INVERSIÓN

Programas de la Oficina de la Mujer.	¢22.144.170,50
Centro Infantil Modelo.	¢32.583.317,12
Programa de Descentralización Cultural.	¢37.057.522,60
Servicio de Biblioteca.	¢54.711.886,85
Programas Culturales.	¢75.012.370,99
Comité Cantonal de la persona joven.	¢3.450.409,00





Policía



La seguridad ciudadana es una de nuestras prioridades, así nos aseguramos una mejor calidad de vida para la comunidad belemita.

Proyecto	Inversión
Servicio de patrullaje y atención de llamados de emergencia las 24 horas	¢265.700.050,20

Trámite	Cantidad
Presuntos delincuentes detenidos	312
Boletas por infracciones a la ley de tránsito	1043
Elaboración de partes oficiales por colisiones	169



Comité de Deportes

Se realizó la **edición XXIV de los Juegos Deportivos Escolares 2010** con la participación de los centros educativos públicos de Belén y escuelas invitadas. El evento se realizó del 13 al 21 de noviembre en las disciplinas deportivas de atletismo, baloncesto, ciclismo, fútbol, natación, karate, taekwon-do y voleibol. Dándose una participación de 850 niños (as) en las disciplinas de atletismo, baloncesto, ciclismo, fútbol, karate, natación, taekwon-do y voleibol.

Octubre 2010: Los equipos A y B de Voli-8 de adultos mayores de Belén obtiene el campeonato y sub campeonato de esta disciplina en el torneo anual organizado por la C.C.S.S.

Noviembre 2010: Cinco atletas del proceso de recreación accesible para personas con discapacidad física o intelectual, participan en la selección de atletismo que representó a Costa Rica en los III Juegos Deportivos Centroamericanos Estudiantiles para personas con discapacidad realizado en Panamá; obteniendo excelentes resultados.

Joseline González (2 Medallas de plata), Pilar Espinoza, Michael Jiménez, Marilyn Bolaños (1 Medalla de plata), y Hassam Wabe (1 medalla de bronce y 1 medalla de oro) los últimos tres estudiantes del Liceo de Belén.

Diciembre 2010: Después de participar en las finales nacionales de atletismo, cinco atletas del proceso de recreación accesible para personas con discapacidad física o intelectual, integran la selección de atletismo que representará a Costa Rica en los Juegos Olímpicos de Verano de Olimpiadas Especiales, a realizarse en el mes de Junio en Atenas, Grecia: Maria Alvarado, Silvia Vindas, Edwin Muñoz y Whitney Ramírez, estos últimos dos estudiantes del Liceo de Belén



Proyectos Deportivos

Proyecto	Alcance	Inversión
Construcción de nuevas oficinas administrativas, Comité Deportes	Polideportivo Belén	66.654.006,70
Piso sintético, gimnasio multiusos	Polideportivo Belén	25.859.458,64
Equipo de monitoreo, para vigilancia	Polideportivo Belén	7.316.191,80
Compra y colocación de mezcla asfáltica	Polideportivo Belén	9.996.000,00
Reparaciones y mejoras en el gimnasio artes marciales	Polideportivo Belén	4.636.889,94
Reparaciones y mejoras en las instalaciones deportivas	Polideportivo Belén	31.141.094,43
Reparaciones y mejoras en las canchas de fútbol	La Ribera, La Asunción y San Antonio	13.441.840,75
Canchas de voleibol de playa	Polideportivo Belén	3.300.000,00
TOTAL		162.345.482,26



Nota: Es importante aclarar que estos proyectos fueron adjudicados a finales del año 2010, y se ejecutarán durante el primer semestre del 2011.



¿Sabía usted que?

La municipalidad de Belén:

Está en un **21%**, en gastos de administración, muy por debajo de lo permitido por ley. Según el artículo 93 del Código Municipal, los Gastos de Administración, no podrán ser superiores al 40% de los ingresos ordinarios municipales.

El ayuntamiento invirtió **¢196,326.57** por habitante del cantón.



Por cada **funcionario municipal** existe un promedio de **182 habitantes del cantón por atender.**



Invirtió **¢ 717, 651. 21** por cada unidad habitacional del cantón.

Destinó un **40%** de los egresos totales en la prestación de servicios comunitarios como: recolección de desechos, agua potable, mantenimiento de vías, alcantarillado sanitario etc...

Trabajamos por la presente y las futuras Generaciones...



Finanzas

EL INGRESO



96%

Eficiencia
en Recaudación



11%

Morosidad

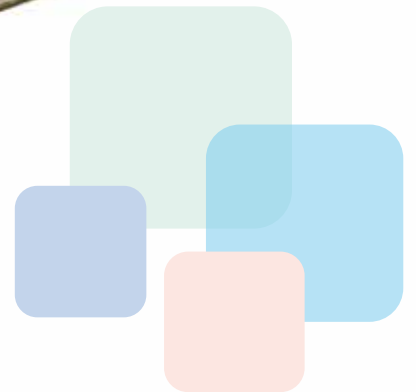



Finanzas Municipales

El total de ingresos presupuestados para el año 2010 fue por la suma de ¢6.105.608.765,73, y se recaudó realmente **¢5.794.385.201,13**, obteniéndose el **96%** de eficiencia.



Los aspectos más importantes que mediaron para disminuir la recaudación de ingresos fueron, la crisis financiera que impactó con mayor fuerza el bolsillo del belemita en el 2010; así como la gestión realizada ante la Municipalidad, por parte de algunas empresas del cantón, las cuales están afiliadas al régimen de zonas francas y por lo tanto no cancelaron el cuarto trimestre del año anterior.

Es importante mencionar que la alcaldía y la administración desde el año anterior, emprendieron una serie de actividades con el fin de mitigar la disminución en la recaudación de ingresos, como por ejemplo: suspensión de los servicios a clientes morosos, cierre de las actividades lucrativas por falta de pago en el impuesto de patentes. Además se emprendió una investigación para determinar el estado actual de las empresas que se acogieron al régimen de zonas francas, y comprobar así realmente si las mismas cumplen o no, con lo que al efecto establece la ley y si la municipalidad debe o no suspender el cobro respectivo.

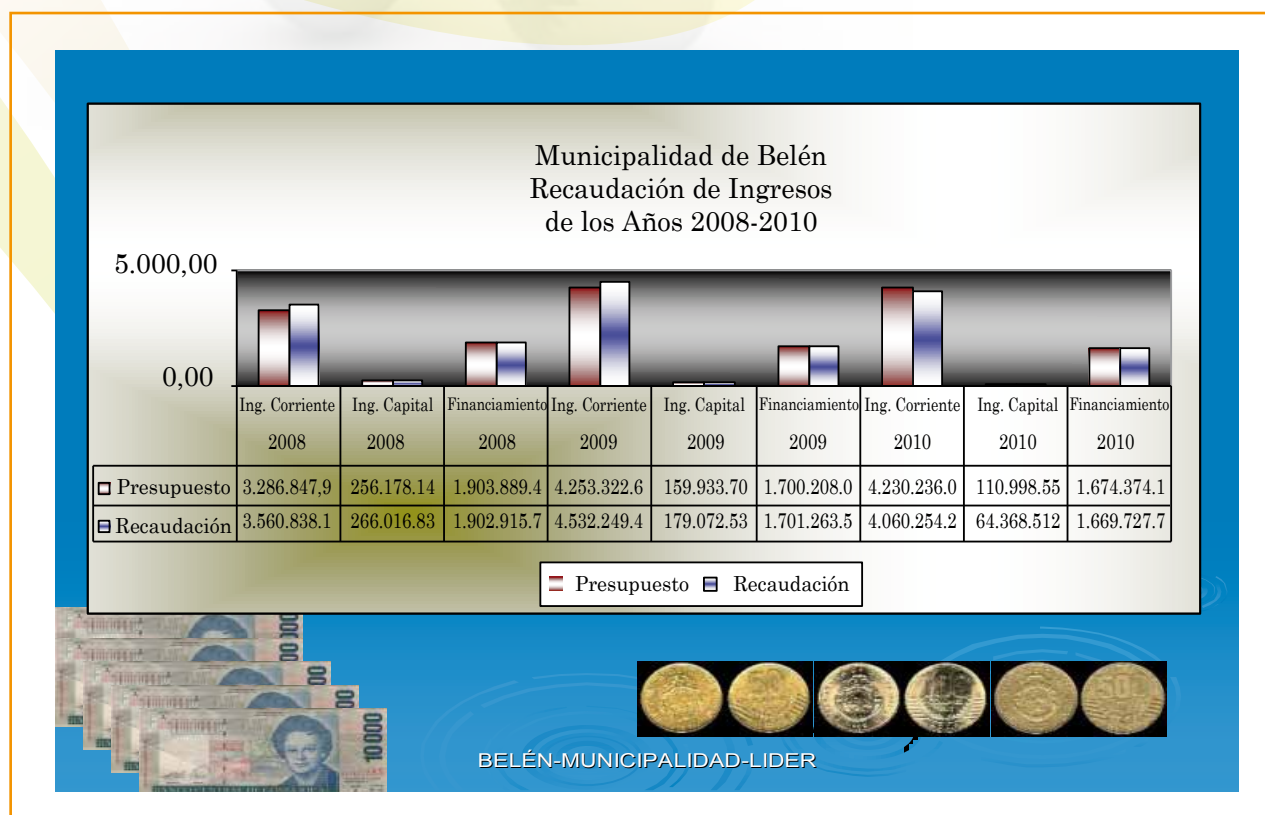

Finanzas Municipales

Finanzas Municipales

Finanzas Municipales



MUNICIPALIDAD DE BELÉN			
COMPORTAMIENTO DE LOS INGRESOS DE LOS AÑOS 2008- 2010			
Año 2010			
Descripción	Presupuesto	Recaudación	Saldo
ING. CORRIE.	4.230.236.047,19	4.060.288.904,28	169.947.142,91
ING. CAPITAL	110.998.553,00	64.368.512,60	46.630.040,40
FINAN.	1.674.374.165,54	1.669.727.784,25	4.646.381,29
Total	6.015.608.765,73	5.794.385.201,13	221.223.564,60
Año 2009			
Descripción	Presupuesto	Recaudación	Saldo
ING. CORRIE.	4.253.322.650,37	4.532.249.451,35	-278.926.800,98
ING. CAPITAL	159.933.708,38	179.072.533,90	-19.138.825,52
FINAN.	1.700.208.026,63	1.701.263.534,50	-1.055.507,87
Total	6.113.464.385,38	6.412.585.519,75	-299.121.134,37
Año 2008			
Descripción	Presupuesto	Recaudación	Saldo
ING. CORRIE.	3.286.847.924,16	3.560.838.103,00	-273.990.178,84
ING. CAPITAL	256.178.143,00	266.016.834,00	-9.838.691,00
FINAN.	1.903.889.402,80	1.902.915.768,90	973.633,90
Total	5.446.915.469,96	5.729.770.705,90	-282.855.235,94

BELÉN-MUNICIPALIDAD-LIDER

Ingresos corrientes:



Se presupuestó la suma de **¢4,230 millones** y se recaudó **¢4,060 millones**, con un **faltante de ¢169 millones**. Por lo tanto, no se entra en más detalle puesto que ya se explicó lo sucedido y las acciones emprendidas en el punto de los ingresos totales.

Ingresos de capital:



En cuanto a los ingresos de capital, se presupuestó para el 2010 **¢110.9 millones** y se recaudó **¢64 millones**, con un **faltante de ¢46.6 millones**. Los ingresos de capital corresponden a las transferencias que recibe la municipalidad, provenientes de instituciones públicas y el mismo Gobierno de la República. Es conveniente indicar que aunque la municipalidad cumpla con todos los trámites y requisitos para que se hagan efectivos los desembolsos correspondientes, queda en manos del gobierno y las instituciones competentes el desembolso de los recursos.

Financiamiento:



Este pertenece a los recursos de vigencias anteriores o superávit libre y específico, los cuales quedan en las arcas municipales como resultado de la liquidación del presupuesto del periodo anterior y los mismos se presupuestan en su totalidad, con el fin de financiar proyectos nuevos y reforzar los existentes en el ordinario, así como, los compromisos adjudicados el año anterior, entre otros. Para el año 2010 se presupuestó la suma de **¢1,674 millones**.



Superávit del año 2010

El año 2010 cerró con la suma de **¢1, 189, 938,220.56 del superávit**, uno de los más bajos de los últimos años. La municipalidad a base de esfuerzo se propuso disminuir el monto del superávit y lo ha logrado paulatinamente, por ejemplo en el año 2009 se contaba con **¢1,674 millones** y para el cierre del año 2010 **se disminuyó a ¢1,189 millones**, con una diferencia absoluta de ¢484 millones de menos

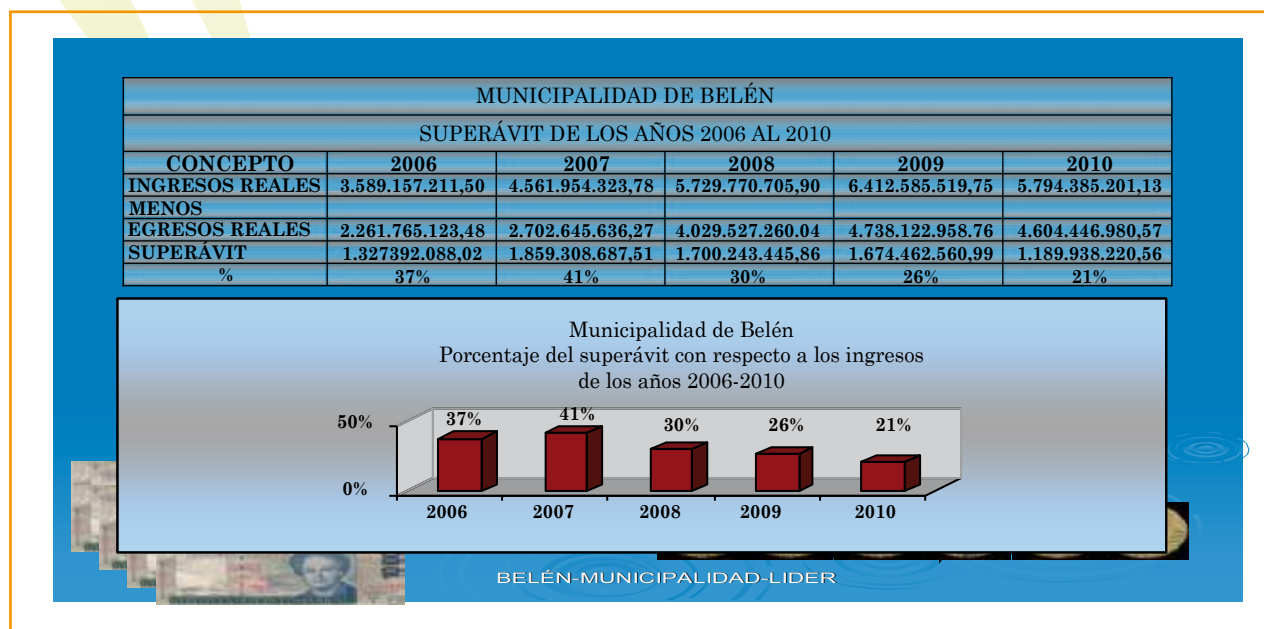
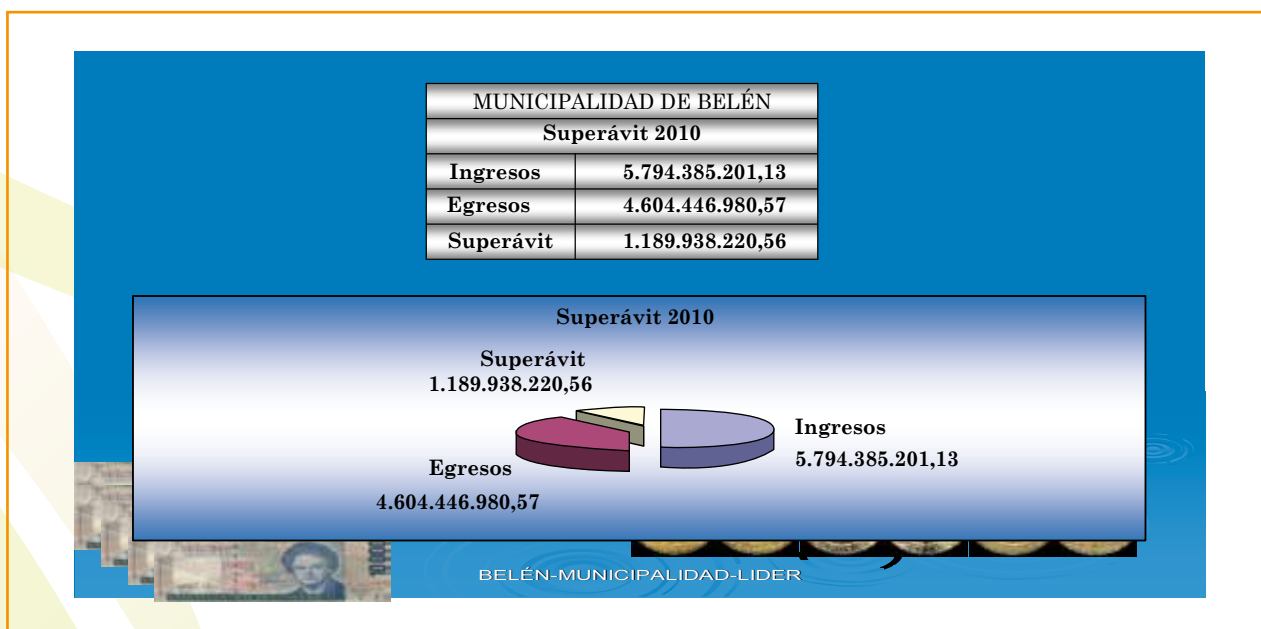

Agradecimiento



Para lograr una buena administración y una mejor calidad de vida para los habitantes del cantón; el ayuntamiento cuenta con aliados estratégicos como: organizaciones no gubernamentales, emprendedores (as), artesanos (as), organizaciones religiosas y al apoyo incondicional del sector privado con sus políticas de Responsabilidad Social Empresarial. Sin su ayuda, muchos de nuestros proyectos no llegarían a su fin. Por ello queremos externarles nuestro más sincero agradecimiento por confiar en la labor que realizamos y por apoyar nuestras iniciativas y proyectos. Gracias por ser parte de esta gran familia belemita!





MUNICIPALIDAD DE BELÉN