

Informe de Labores

MUNICIPALIDAD
BELEN

Trabajamos por la presente y las futuras generaciones

2012



Porque amamos Belén
continuamos trabajando por la presente y futuras generaciones

Contenido General

Mensaje del Alcalde	3
División del Trabajo	4
Ejes estratégicos:	5
1- Eje Estratégico Desarrollo Ambiental	6
2- Eje Estratégico Desarrollo para Fortalecimiento de la Productividad	8
3- Eje Estratégico Desarrollo Urbano	11
● Servicios Públicos	16
4- Eje Estratégico Administración Municipal	19
¿Sabía Usted que...?	25
5- Eje Estratégico Desarrollo Humano	26
● Comité Deportes	30
Agradecimiento	33



MUNICIPALIDAD
BELEN

Trabajamos por la presente y las futuras generaciones



Manuel Alvarado,
Coordinador Unidad de Comunicación
e-mail: comunicacion@belen.go.cr
Tel.: (506) 2587-0170 ext. 110

Diseño e Impresión / Impresos Belén, Tel.: 2293-9797

Mensaje del Alcalde



Horacio Alvarado Bogantes
Alcalde Municipal



En cumplimiento de los artículos 11 de la Constitución, 55 de la Ley de la Administración Financiera de la República y Presupuestos Públicos y el artículo 17 del Código Municipal, le presentamos la gestión realizada en el 2012.

A partir del año 2007, tomamos las riendas de esta gran institución, conscientes de la necesidad de realizar algunas mejoras con el fin de que nuestro cantón continúe fortaleciendo los índices de desarrollo y calidad de vida en armonía con el ambiente.

Algunas de las obras más destacadas emprendidas en estos períodos son los planes maestros de Alcantarillado Sanitario y Agua Potable, así como el mantenimiento de vías, dragado y mantenimiento de los cauces del río y reciclaje casa por casa. Además ayuda a personas en desgracia e infortunio, construcción del Centro Infantil Modelo, restauración de la Estación 5, servicio de tren, construcción de aceras, construcción de la Planta de Tratamiento en Residencial Belén, descentralización de la cultura y mantenimiento de parques, entre otros.

A corto y mediano plazo tenemos muchos proyectos para el cantón, algunos de los más importantes son: la Ejecución del Plan Maestro de Alcantarillado Sanitario y Agua Potable, la construcción de puentes y viviendas para los damnificados del Río Quebrada Seca, actualización del Plan Regulador, adquisición de zonas de protección, disminución de la morosidad, mayor ejecución y participación ciudadana, campañas contra el uso de drogas y venta de servicios de seguridad; pero sobretodo lograr un Belén con accesibilidad para personas con discapacidad y cero pobreza extrema.

El presupuesto asignado a las metas del 2012 fue de **¢5.383.398.141,36** y se

logró ejecutar **¢4.910.466.366,00** obteniendo un **91%** en eficiencia, lo cual supera el periodo 2011 en diez puntos porcentuales. Estos resultados reflejan que el personal municipal mejora su gestión a través de los años.

En lo que respecta a la morosidad acumulada, se ha venido realizando una exhaustiva labor con el fin de que esta no aumente. Para el 2012 cerramos con una morosidad del 10%. Algunas de las razones de este incremento son el aumento en los rubros de cementerio, agua potable y la nueva ley de patentes.

Una de las mayores satisfacciones que nos deja el 2012 es el aporte brindado a las familias afectadas por el Río Quebrada Seca. Luego de varias luchas por parte de los vecinos y de la alcaldía, el Concejo acordó girar a la Asociación de Damnificados del Río Quebrada Seca la suma de 450 millones, esta ayuda municipal servirá para el proyecto de vivienda "San Martín", cuyo costo aproximado oscila los 1300 millones de colones.

En el tema ambiental, nos sentimos muy orgullosos con el incremento de las familias que se nos unieron a las campañas de reciclaje que realizamos casa por casa; logrando recolectar 85 toneladas en todo el año, un 200% más con referencia al periodo anterior. Quisiéramos que fuera mayor la cantidad por eso no bajamos los brazos y se mantiene la promoción de este buen hábito.

Continuamos vigilantes de la calidad de agua potable que consumen los belemitas; así como de la contaminación del aire. Seguimos realizando campañas de limpieza en los ríos gracias al trabajo en conjunto con la empresa privada y la municipalidad, sin olvidar las diferentes jornadas de arborización en los tres distritos.

El área social es de suma importancia para nosotros, de ahí que no escatimamos recursos en favor de los que más necesitan. Para el 2012 el ayuntamiento destinó en transferencias municipales la suma de **¢637.578.797,58 millones**. Pese a que el monto es alto, no alcanza para poder solventar las múltiples necesidades de este sector belemita. De ahí que trabajamos en conjunto con algunos ministerios en busca de soluciones integrales para este sector de la población.

Con aporte de la empresa Philip Morris (Tabacalera) se inició la Construcción de la primera etapa del Centro Belemita Inteligente, en el terreno municipal que se ubica cerca del cementerio municipal. **El aporte municipal es de 36 millones de colones y el de la Tabacalera es de 60 millones de colones.**

Este centro albergará la biblioteca municipal, un aula de capacitación ambiental y una oficina para la juventud.

Sin duda alguna nuestra labor y servicios son de calidad de acuerdo con las exigencias de la comunidad; pero somos muy realistas; falta mucho trabajo por hacer y aspectos que mejorar. Por ello le invitamos a que sea parte de estos cambios, ayúdenos a que nuestro cantón siga siendo un modelo a nivel nacional. Agradecemos profundamente al personal municipal y a la ex alcaldesa Cecilia Fuentes, por la labor realizada en estos años.

Recuerde que su opinión cuenta, usted al igual que nosotros amamos este lugar, juntos trabajamos por la presente y futuras generaciones, por eso pidamos a Nuestro Señor para que nos siga llenando de bendiciones en esta gran labor.

Muchas Gracias

División del trabajo de la Municipalidad de Belén

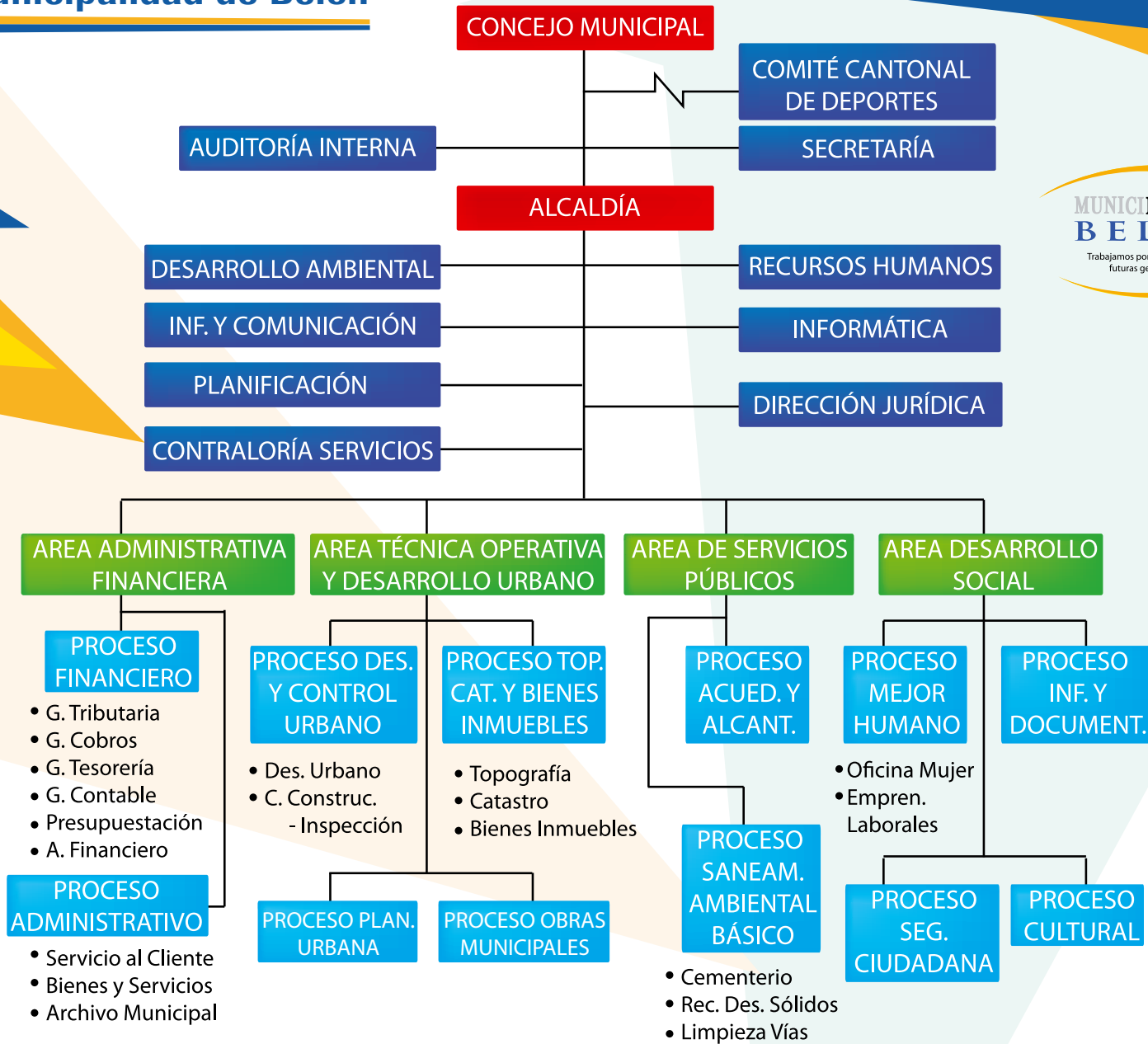

Ejes Estratégicos

Desde el año 2007 se trabaja con la Agenda de Desarrollo Estratégico, la cual se conforma por cinco ejes estratégicos.

PROGRAMACIÓN Y EJECUCIÓN GENERAL POR EJES ESTRATÉGICOS DE LA AGENDA 2007-2012:

Como se puede apreciar en el cuadro, la Municipalidad propuso desarrollar un 100% de la Agenda de Desarrollo Estratégico en el periodo 2007-2012 y logró ejecutar el 69%, obteniendo un 75% de eficacia en la gestión. Los costos estimados para desarrollar la Agenda fueron ¢10.241.888.910,68 (diez mil doscientos cuarenta y un millones ochocientos ochenta y ocho mil novecientos diez colones con 68/100) y se logró invertir en el cantón la suma de ¢6.713.241.730,78 (seis mil setecientos trece millones doscientos cuarenta y un mil setecientos treinta colones con 78/100), que representa un 66% de lo proyectado.

A continuación se detalla la gestión realizada en cada uno de esos ejes en el 2012:

Programación y Ejecución General de la Agenda de Desarrollo Estratégico y por Ejes Estratégicos periodo 2007-2012

Eje	Programado	Ejecutado	% logro	Costos proyectados	Inversión real	% logro
Ambiental	87%	62%	72%	¢697.447.667,66	¢473.389.045,10	68%
Productividad	100%	90%	90%	¢185.232.038,00	¢149.006.892,18	80%
Urbano	91%	64%	71%	¢5.512.863.218,42	¢3.877.146.989,86	70%
Administración	100%	64%	64%	¢2.343.012.626,59	¢128.669.189,58	5%
Humano	89%	74%	83%	¢1.503.333.360,01	¢2.085.029.614,06	139%
Total	92%	69%	75%	¢10.241.888.910,68	¢6.713.241.730,78	66%

AGENDA DE DESARROLLO ESTRATÉGICO





Eje estratégico

Desarrollo Ambiental

Objetivo General:

Asegurar la protección y uso adecuado de los recursos naturales que son relevantes para el cantón procurando un desarrollo local sostenible, con el fin de prevenir efectos negativos en la calidad de los servicios que brinda la institución.

Objetivos Específicos:

- Fomentar el desarrollo sostenible local.
- Monitorear el comportamiento ambiental del cantón de Belén.
- Proporcionar una atención oportuna a las quejas y denuncias en materia ambiental recibidas por esta Unidad.
- Implementar el proyecto de arborización urbano-cantonal y mejoramiento ambiental de áreas de uso público y zonas de protección del cantón.
- Elaborar un proceso de alfabetización ambiental continuo tanto a nivel interno como externo del municipio.
- Gestionar integralmente la disposición y utilización adecuada de los residuos sólidos.



Proyectos		
Proyecto	Presupuesto	Logro
Observatorio Ambiental para el control permanente de la calidad de aire y afluentes del cantón (UNA- Municipalidad de Belén)	¢ 71.101.438,10	El programa se desarrolló de forma satisfactoria, se realizó muestras, reportes e informes de la calidad de aire y afluentes. Para el 2013 se estará ejecutando un plan de intervención de acuerdo con las recomendaciones de la Universidad Nacional.



Desarrollo Ambiental

Proyectos		
Proyecto	Presupuesto	Logro
Desarrollo y seguimiento del programa de manejo de residuos sólidos	¢ 1.512.117,59	<p>Se finalizó y publicó el Plan Municipal para la Gestión Integral de Residuos Sólidos (PMGIRS). Se realizaron capacitaciones en todo el cantón, con respecto de reciclaje. Se distribuyeron más de 4000 folletos informativos, así como la realización de tres campañas informativas “casa por casa”, explicando toda la logística de la recolección y separación desde la fuente, estas fueron apoyadas por las comunidades y sector empresarial.</p> <p>Se realizó la primera campaña de recolección de material electrónico a nivel cantonal.</p> <p>Además se realizó una recolección de material en el margen derecho del Río Virilla antes que iniciara el invierno.</p>
Programa de Arborización Urbano – Cantonal y reforestación de zonas de Protección y Áreas Verdes del Cantón de Belén.	¢ 2.000.000,00	<p>Se plantaron alrededor de 1000 árboles en la parte urbana de San Antonio, así como en las zonas de protección del cantón. Además se realizó la primera campaña de donación de árboles. En los cinco puestos utilizados, se entregaron 1100 árboles para las comunidades y empresas. Estos árboles fueron donados a la Municipalidad por la Compañía Nacional de Fuerza y Luz, y algunas empresas privadas de la zona.</p>
Proceso de alfabetización ambiental continuo tanto a nivel interno como externo del municipio.	¢ 2.912.117,59	<p>Se realizaron capacitaciones acerca de las 4R’s, ahorro de agua, ahorro de energía, separación y reciclaje y utilización de material de reuso para la realización de manualidades.</p>





Eje estratégico

Desarrollo para Fortalecimiento de la Productividad

Objetivo General:

Contribuir con el desarrollo, en igualdad de condiciones de oportunidad de empleo, para la población belemita.

Objetivos Específicos:

- Fomentar la accesibilidad al empleo y autoempleo, de las distintas poblaciones que componen el tejido social belemita.
- Impulsar propuestas estratégicas, con la empresa privada para ampliar la posibilidad de acceso al empleo de la población belemita y promover la responsabilidad social empresarial.
- Desarrollo e implementación de encadenamientos productivos.



Manos a la Obra

Es un proyecto entre el IMAS y la Municipalidad de Belén que realiza proyectos coordinados para la población en desventaja social. En la cual debe realizar una labor de Trabajo Comunal (ayuda social) de 40 horas mensuales.

Cantidad de personas beneficiadas en el 2012

Distrito	Cantidad de personas	Monto mensual aproximado
San Antonio	8 personas	¢1.700.000
La Asunción	6 personas	
La Ribera	3 personas	



Desarrollo para Fortalecimiento de la Productividad

EMPLEATE

La Municipalidad de Belén en conjunto con el Ministerio de Trabajo promovió el Proyecto “EMPLEATE” para la población joven belemita.

- Orientación para la elaboración de un plan de desarrollo laboral.
- Capacitación en áreas donde existen posibilidades de conseguir empleo.
- Apoyo económico para estudiar carreras técnicas.
- Desarrollo de habilidades laborales.
- Información sobre el mercado de trabajo y sus necesidades de contratación.
- Los jóvenes que son becados en instituciones privadas reciben **¢200.000** mensuales y los que fueron becados por el INA recibirán **¢100.000 mensuales**.



CANTIDAD DE JÓVENES BELEMITAS CON SUBSIDIO EMPLATE OTORGADO PARA EL AÑO 2013 SEGÚN SEXO

HOMBRES	MUJERES	TOTAL
34	37	71

Fuente: Estrategia EMPLATE-MTSS'15'enero'2013

Plan Cantonal

Gracias a los Consejos de Distrito, líderes comunales, empres privada y al Concejo Municipal, se logró la aprobación del Plan Cantonal del Desarrollo Humano Local.

HAGAMOS JUNTOS el Plan Cantonal de Desarrollo Humano Local de Belén

USTED DECIDE

Vivienda
Impuestos
Salud
Infraestructura
Educación
Red Vial
Labor Social
Seguridad
Plan Regulador
Deportes
Cultura
Industria
Comercio



El monto destinado del Programa EMPLATE para jóvenes belemitas es de **¢10.000.000 mensuales** aproximadamente



Desarrollo para Fortalecimiento de la Productividad

Proyecto	Programa	Logros
Facilitar y gestionar servicios de intermediación de empleo.	Intermediación de Empleo	1008 puestos solicitados, 915 oferentes inscritos, 107 personas contratadas
	Empleabilidad para personas con discapacidad	Proyecto "UNA Oportunidad de Empleo", con el fin de facilitar servicios personalizados para este segmento poblacional. Se logró colocar en el mercado laboral una persona.
Gestión y promoción de un Desarrollo Económico Local con equidad social y de género. Promover los encadenamientos productivos. Realizar una Feria de Emprendimientos.		106 personas capacitadas. 95% de la población calificó como alta aplicación de la temática a la Gestión de su Empresa y que esta capacitación consolidaba su actividad productiva.
		Acompañamiento empresarial a ASAABE
		4370 visitantes al Centro de Comercialización de Arte y Artesanía Belemita.
		Diseño e implementación del Tour Cultural Conociendo Belén.
		Lanzamiento y reposicionamiento de la Estación como un Centro de Visitantes
		Participación de "ASAABE" en ferias empresariales, locales y Buen Día en Belén.





Eje estratégico

Desarrollo Urbano

Objetivo General:

Contar con un modelo de administración efectiva del desarrollo urbano y los servicios públicos para hacer de Belén un lugar agradable, seguro y saludable para la vida de la presente y futuras generaciones.

Objetivos Específicos:

- Planificar, organizar, dirigir y controlar el desarrollo urbano del cantón
- Desarrollar e implementar un Plan de Recuperación de espacios públicos para las presentes y futuras generaciones
- Crear e implementar planes de acción en materia de gestión de riesgos (terremotos, huracanes, inundaciones, deslizamientos, entre otros)



Proyecto de Recuperación y mantenimiento de Parques y Zonas Públicas

A continuación se desglosa las cantidades de infraestructura construidas por la Unidad de Obras en diferentes sectores del Cantón de Belén:



INFRAESTRUCTURAS CONSTRUIDAS			
Descripción	Lugar	Cantidad	Recursos
Construcción de Aceras.	Potreriillos, Calle Flores, Pollos del Monte.	220 metros cuadrados	¢3.960.000



Desarrollo Urbano



INFRAESTRUCTURAS CONSTRUIDAS

Descripción	Lugar	Cantidad	Recursos
Construcción de Cordón y Caño.	Potrerillos, Calle Flores, Pollos del Monte, Clínica del Dolor.	521 metros lineales	¢9.378.000
Construcción de Parrillas	Todo el Cantón.	70 unidades	¢2.800.000

Desarrollo

COLOCACIÓN DE MEZCLA ASFÁLTICA

Descripción	Lugar	Cantidad	Recursos
Colocación de carpeta asfáltica.	Calle Potrerillos, Calle Italticus.	650 toneladas	¢36.725.000
Bacheo menor	Calle Italticus, Calle Flores, Calle Central La Ribera, Cuadrantes San Antonio, Calle Potrerillos, Calle Escobal, Calle Billo Sánchez, Calles Ciudad Cariari.	270 toneladas	¢18.650.700
TOTAL:		920 toneladas	¢55.375.700





Desarrollo Urbano

CONSTRUCCIÓN DE MUROS DE GAVIONES

Descripción	Lugar	Cantidad	Recursos
Construcción de Muro de Gavión.	Puente Cheo, Vereda del Río, Puente San Vicente, Barrio Cristo Rey	501 metros cúbicos	¢17.325.000



PROYECTOS REALIZADOS

Descripción	Lugar	Trabajos Realizados	Recursos
Construcción de Rebalse sobre el Puente de San Vicente.	Rebalse Puente San Vicente.	Construcción de Muros de Gavión, Colocación de tubería 2.5 metros, reparación de bastiones, construcción de Losa de concreto.	¢16.650.000
Mejoras y Mantenimiento Servidumbre Pluvial.	Barrio Cristo Rey.	Construcción de muros de gavión, cabezal de salida, colocación de tubería, construcción de pozos.	¢13.380.000



Desarrollo Urbano

PROYECTOS REALIZADOS			
Descripción	Lugar	Trabajos Realizados	Recursos
Alcantarillado Escuela España.	Costado Oeste de la Escuela España.	Colocación de tubería plástica 24" y construcción de cabezal de entrada.	¢6.150.000
Mejoras Cerca perimetral Salón Comunal.	Barrio Escobal.	Construcción de tapia, tanque séptico, drenaje, colocación de alambre de púas, lijado y pintura de la malla ciclón, remodelación de portón principal, construcción de muro escarpado, colocación de malla galvanel	¢9.171.000
Construcción Aula de Inteligencia.	Barrio Escobal.	Construcción de un Aula de inteligencia, batería de baños y amueblado.	¢9.800.000
Mejoras desfogue de aguas.	Parque Residencial Belén.	Canalización y mejoramiento de la berma del talud.	¢3.000.000
	Residencial Belén Bloque L	Amplitud de la caja de registro y canalización de las aguas del cordón y caño.	¢1.200.000





Desarrollo Urbano



PROYECTO	RECURSOS
<p>Obras para la recuperación de los espacios públicos en: Ciudad Cariari, Parque Interno Bloque F, obras de drenaje, enzacatado y jardinería.</p> <p>Obras de mantenimiento y mejoras de los espacios públicos inclusión de juegos infantiles, accesibilidades, mejora de cerramientos, entre otros:</p> <ul style="list-style-type: none"> Parque Rodrigo Crespo Parque Zayqui Parque infantil Escobal Oeste Parque infantil Urb. Las Rosas Parque Manantiales de Belén 	<p>¢15.669.347,00</p>
<p>Remodelación de la Terraza Sur del Parque Residencial Belén, Partida de San Antonio</p>	<p>¢5.404.000,00</p>
<p>Paseo Peatonal en San Antonio, se construyó tramo de rampa y andén en la fachada norte de la Estación 5 del Ferrocarril con el fin de mejorar la movilidad peatonal y resguardar el Edificio Patrimonial</p>	<p>¢974.579,00</p>
<p>Ejecución de la partida de gobierno Escenario Elevado de la Escuela la Ribera</p>	<p>¢4.938.432,00</p>
<p>Actualización de Plan Regulador</p>	<p>¢7.897.538,94</p>





Servicios Públicos

Proyecto y Recursos

Servicio de limpieza de vías así como mantenimiento de zonas verdes.	Servicio de recolección de residuos sólidos.	Servicio de recolección de Residuos Valorizables (reciclaje)	Servicio de mantenimiento de limpieza de parques y obras de ornato
¢181.873.838,00	¢239.790.607,00	¢12.470.818,00	¢119.920.000,00
			

Proyecto y Recursos

Cementerio municipal	Acueducto municipal	Cambio de tuberías de asbesto
¢20.945.000,00	¢502.945.189,69	¢147.321.689,09
		



Servicios Públicos

Proyecto y Recursos

Mantenimiento de las instalaciones de la terminal de buses con criterio de equidad y calidad

¢10.719.698,87



Mantenimiento del alcantarillado sanitario existente, planta de tratamiento y disposición de aguas residuales

¢28.830.095,37



Mantenimiento de las plantas de tratamiento existentes

¢17.851.069,90



Proyecto y Recursos

Corta y poda de árboles en zonas públicas del cantón

¢15.000.000,00



Brindar el servicio de limpieza de lotes baldíos y otros en cumplimiento de los artículos 75 y 76 del Código Municipal.

¢6.000.000,00



Inversión Total en Servicios Públicos

¢1.304.947.188,82



Servicios Públicos

Alcances

- La municipalidad recogió **6 mil toneladas** con **853 kilos** de desechos sólidos ordinarios
- Durante todo el año se dio servicio de reciclaje casa por casa recolectando **85 toneladas**. Cabe resaltar que se incrementó en un **200%** este tipo de recolección.
- La municipalidad invirtió en la recolección de desechos sólidos ordinarios y reciclaje más de **252 millones de colones**





Eje estratégico

Desarrollo para el Mejoramiento Administración Municipal

Objetivo General:

Buscar la satisfacción máxima de la ciudadanía ante los trámites y servicios que brinda la municipalidad

Objetivos Específicos:

- Desarrollar un sistema de mejoramiento continuo.
- Desarrollar integralmente el capital humano de la Municipalidad.
- Dar a conocer los programas y proyectos desarrollados por la Municipalidad tanto a lo interno como a lo externo de la institución.

Morosidad 10%

Ejecución 91%

**Eficiencia en
Recaudación 98%**

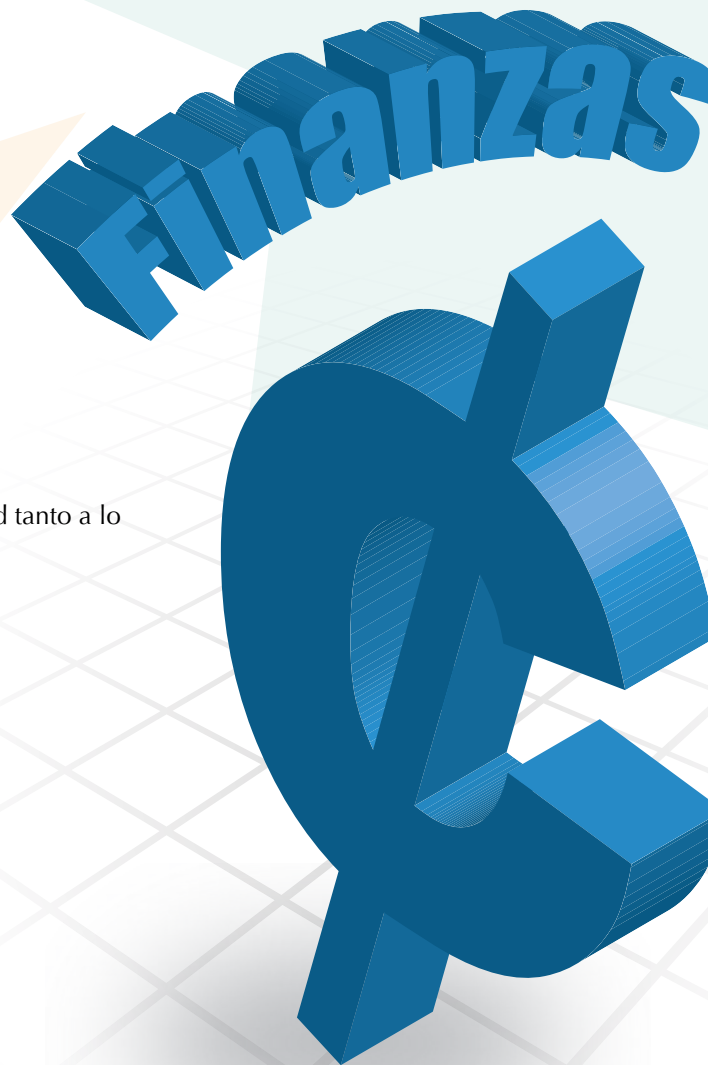



Desarrollo para el Mejoramiento Administración Municipal

Gestión realizada en el 2012 en cuanto a recaudación de ingresos:

El total de ingresos presupuestados para el año **2012** fue por la suma de **¢5.383.398.141,36** y se recaudó realmente **¢5.290.414.578,27**. Obteniendo el **98%** de eficiencia.

Se presenta a continuación una estadística de los años 2007 al 2012 del comportamiento en la recaudación de ingresos totales de la municipalidad, en relación con los presupuestados, **donde se puede apreciar el impacto de los dos fenómenos (la crisis financiera mundial y la disminución del ingreso de patentes) que afectaron significativamente la recaudación de los años 2010, 2011 y 2012:**

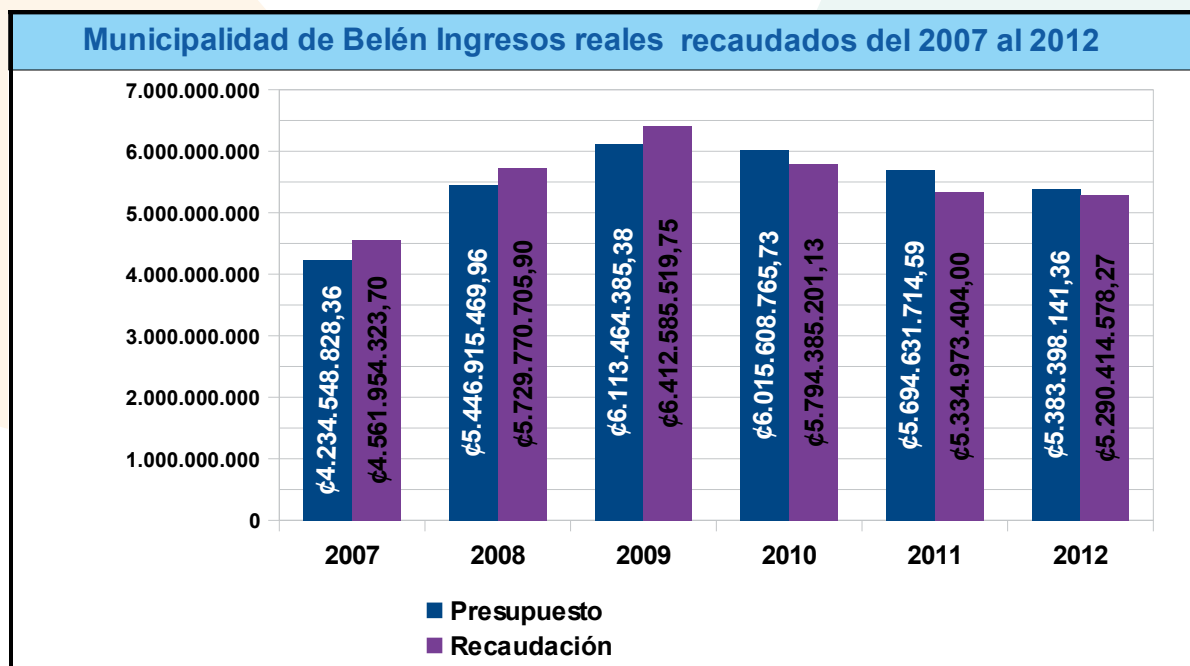



Desarrollo para el Mejoramiento Administración Municipal

Gestión de control de morosidad al 2012

Municipalidad de Belén morosidad histórica 2002-2012

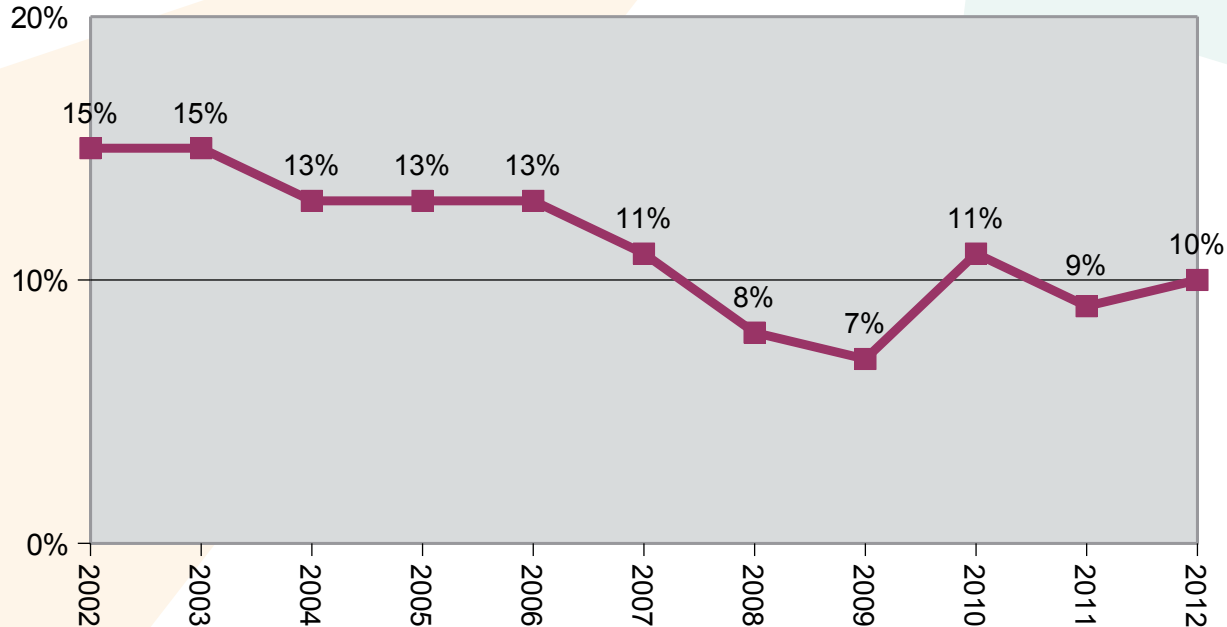

Según el gráfico anterior, para el año 2012 el porcentaje de morosidad aumentó un punto porcentual en referencia al 2011. Algunas de las causas de este incremento son el aumento de los rubros de: cementerio, agua potable y la nueva ley de patentes.



Desarrollo para el Mejoramiento Administración Municipal

En cuanto a ejecución de metas se presenta a continuación la gestión realizada en el 2012:

Para el año 2012 la Municipalidad **programó 82 metas** en el Plan Operativo Anual y **logró ejecutar 72**, obteniendo el **88% de eficacia en la gestión**, superando en cuatro puntos porcentuales al año anterior.

A continuación se aprecia el comportamiento en la ejecución de metas del 2008 al 2012.

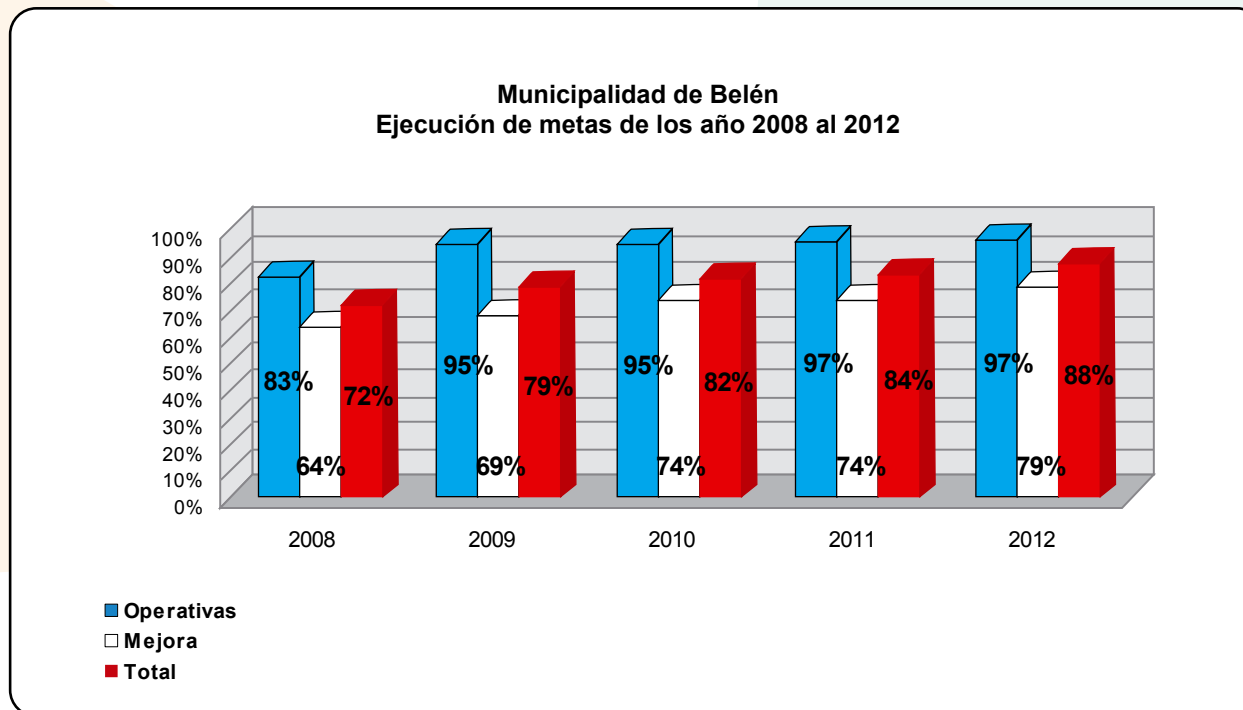



Desarrollo para el Mejoramiento Administración Municipal

El presupuesto asignado a las metas del 2012 indicadas anteriormente, fue de **¢5.383.398.141,36** y se logró ejecutar **¢4.910.466.366,00** obteniendo un **91%** en eficiencia, superando el periodo 2011 en diez puntos porcentuales. Estos resultados reflejan que el personal municipal viene mejorando su gestión a través de los años, para bien de la comunidad.

En el gráfico siguiente se puede apreciar el comportamiento en cuanto a ejecución presupuestaria de egresos del año 1999 al 2012

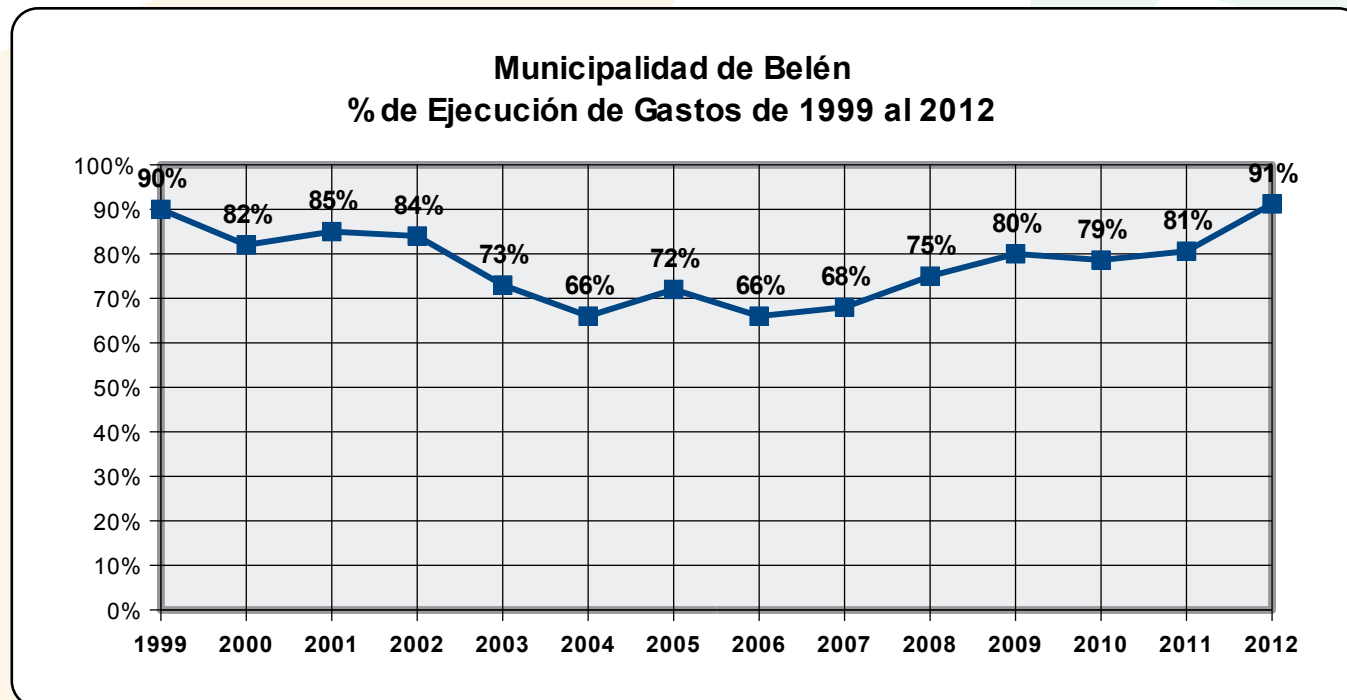



Desarrollo para el Mejoramiento Administración Municipal

Superávit / Déficit 2012

Al liquidar los ingresos y egresos reales más los compromisos según artículo 107 del Código Municipal, da como resultado la suma de ¢135.161.814,73 (ciento treinta y cinco millones ciento sesenta y dos mil ochenta y siete colones con 73/100) de superávit Sin embargo al rebajar los recursos con destino específico se refleja un déficit de **-88.221.277,78**

Municipalidad de Belén Liquidación de ingresos y Egresos reales 2012	
Ingresos reales	¢5.290.414.578,27
Egresos reales con compromisos	¢5.155.252.763,54
Subtotal	¢135.161.814,73
Menos saldo con destino específico	¢223.383.092,51
Déficit del 2012	¢-88.221.277,78

Por primera vez en los últimos años se cierra con un déficit como se muestra en el siguiente gráfico:

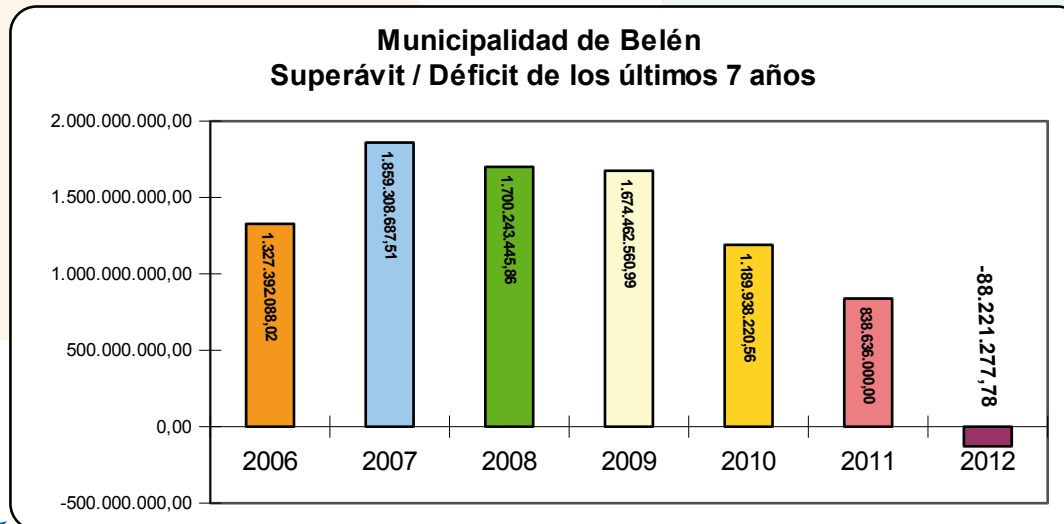

¿Sabía usted que...?

Inversión en servicios por cada habitante del cantón
¢111.399,22.

Inversión por cada habitante del cantón
¢259.919,97

MUNICIPALIDAD B E L E N

Trabajamos por la presente y las futuras generaciones

La Municipalidad de Belén tiene la mejor página de web del sector municipal por cuarto año consecutivo, según Gobierno Digital.

La Municipalidad destina de su presupuesto en la prestación de servicios directos el 43%.

Inversión total por unidad habitacional
¢1.090.597,16



Eje estratégico

Desarrollo Humano

Objetivo General:

Contribuir con el mejoramiento de las condiciones de vida de las personas del cantón, especialmente con aquellas que se encuentran en desventaja social.

Objetivos Específicos:

- Contribuir con el desarrollo de la Seguridad integral de las personas.
- Desarrollar los mecanismos que permitan el desarrollo de la cultura, deporte y recreación de los habitantes del cantón
- Fortalecer el desarrollo de la salud integral para los habitantes del cantón.
- Facilitar la atención de los problemas sociales en las familias de más escasos recursos del cantón mediante la canalización hacia diferentes instituciones del estado.



La municipalidad destinó en transferencias municipales en el 2012 la suma de **¢637.578.797,58**



Municipalidad de Belén Recursos por Ley girados a Instituciones Públicas y otras Organizaciones

ORGANO DE NORMALIZACIÓN TÉCNICA	¢9.751.361,49
APORTE JUNTA ADMINISTRATIVA DE REGISTRO NACIONAL	¢29.404.084,45
MINAE-CONAGEBIO (10% LEY 7788)	¢3.855.935,61
SINAC F.P.N-LEY BIODIVERSIDAD	¢24.292.044,31
JUNTAS DE EDUCACIÓN (10% IBI)	¢105.679.778,26
CONSEJO NACIONAL DE REHABILITACIÓN	¢29.283.898,40
COMITÉ CANTONAL DE DEPORTES	¢302.450.000,00
UNIÓN NACIONAL DE GOBIERNOS LOCALES	¢13.835.550,76
Total de Recursos Girados	¢518.552.653,28



Desarrollo Humano

En lo que se refiere al Programa de Transferencias Municipales se giró recursos a las organizaciones que cumplieron satisfactoriamente con los requisitos establecidos.

Municipalidad de Belén Recursos girados a ONG's, Becas y Ayuda a personas en el período 2012	
BECAS A TERCERAS PERSONAS	¢28.262.000,00
AYUDA A INDIGENTES	¢11.499.162,00
LA RIBERA ASOCIACIÓN DE DESARROLLO	¢11.925.000,00
LA ASUNCIÓN ASOCIACIÓN DE DESARROLLO	¢10.725.000,00
ASOC.CULTURAL EL GUAPINOL	¢21.190.000,00
ASOC. CRUZ ROJA COSTARRICENSE	¢14.824.982,30
ASOC. DE ADULTOS BELEMITAS	¢10.000.000,00
LA ASUNCIÓN EBAIS	¢600.000,00
FUNDACIÓN CLÍNICA DEL DOLOR	¢10.000.000,00
Total de Recursos Girados	¢119.026.144,30



Inversión en servicios sociales:

Municipalidad de Belén Recursos invertidos en el 2012 en servicios sociales 2012	
Oficina de la Mujer	¢31.081.942,24
Centro Infantil Modelo	¢43.712.871,78
Biblioteca Municipal	¢47.107.871,80
Oficina de Cultura	¢93.785.156,23
Policía Municipal	¢351.798.178,64
Total de Recursos Girados	¢567.486.020,69





Desarrollo Humano

INVERSIONES SOCIALES

- Se brindó servicio de biblioteca a **22.558 personas** de las cuales **5.564 fueron mujeres, 13.312 hombres, 1.769 niños y 1.913 niñas**. Realización de varias actividades para la comunidad.
- **Construcción de la primera etapa del Centro Belemita Inteligente:** El dinero de esta primera etapa proviene de: Aporte Municipal **36.191.454,70 millones de colones**; Aporte Tabacalera (Philip Morris): **60.867.715,30 millones de colones**
- La empresa Florida Bebidas dió un gran aporte a la juventud belemita con la donación de un Skate Park, con un costo aproximado a los **\$ 20000**. Con ello los (as) amantes de este tipo deporte cuentan con un modulo apto para realizar los diferentes saltos y destrezas de un deporte que gana mucho terreno en nuestro país.
- Se realizaron **8760 horas** de servicio policial de patrullaje y atención de llamados de emergencia.
- Se confeccionaron **2184 boletas de infracción al Reglamento de Parquímetros y 182 infracciones diversas a la Ley de Tránsito** realizadas por los oficiales Ad Honorem.





Desarrollo Humano

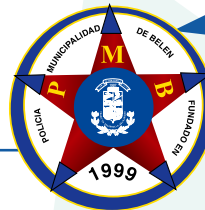

Detenciones de la Policía Municipal en el 2012:

Portación de drogas ilegales	184
Por asalto	12
Por hurto	5
Por daños	4
Por portación ilegal de arma de fuego	4
Por agresión	12
Diversos delitos contra la propiedad	16
Comisión de otros delitos y contravenciones en menor número	18
Total	255



Alcances

- Se brindó formación en materia de identificación de sospechosos y manejo de crisis a personal de hoteles e industrias del cantón.
- Se realizó un seminario virtual por internet sobre la misma materia preventiva.
- Disminuye atención de casos de incidencia delictiva flagrante de **290 en el 2011 a 247 en el 2012.**
- Desmantelamiento de dos operaciones de siembra de marihuana hidropónica
- Remisión de un sospechoso por venta de estupefacientes a la autoridad judicial durante el año 2012.
- Aprehensión de un extranjero involucrado en el cultivo de marihuana en interiores.
- La unidad canina brindó asistencia a los Jueces de la República en la revisión de inmuebles allanados.
- Se impartieron charlas a estudiantes de preescolar en materia de prevención del abuso de drogas.
- Se elaboró además un procedimiento para el cierre cautelar de locales comerciales que infrinjan los horarios de funcionamiento.



Comité Cantonal de Deportes y Recreación de Belén

PROYECTOS RELEVANTES DEL AÑO 2012

Proyecto	Alcance	Inversión
Mejoras en el sistema eléctrico de las canchas de fútbol de La Ribera, Asunción y San Antonio y el Polideportivo, así como el parque Skate.	Con las mejoras realizadas se han vuelto a utilizar las instalaciones en horas de la noche, brindando seguridad a quienes manipulan el sistema de iluminación y a los usuarios.	¢1.500.000,00
Construcción de vestidores en el Gimnasio de artes marciales'	Este proyecto contribuye a la comodidad y seguridad de los usuarios de esta instalación, ya que anteriormente se debían desplazar a los camerinos externos del gimnasio multiusos. Cabe mencionar que la Asociación Deportiva Belén Fútbol aportó la mano de obra, valorada en ¢1.500.000,00 aproximadamente.	¢1.511.376,25
Construcción de vestidores, Ventanas de ventilación y viseras en las entradas del Gimnasio de artes marciales	Estas obras mejoran las condiciones de ventilación e impiden que el agua ingrese a las instalaciones, dando mayor comodidad de los y las usuarias del Gimnasio de Artes Marciales.	¢990.000,00
Cambio de sistema de iluminación del Gimnasio Multiusos	Con este proyecto se consigue mejorar notablemente las condiciones de iluminación del Gimnasio Multiusos, beneficiando a la población que utiliza dichas instalaciones.	¢3.071.000,00





Comité Cantonal de Deportes y Recreación de Belén

Deportes

Proyecto	Alcance	Inversión
Programa Recreación Belén Activo	Beneficia a los niños y niñas de los kinder y Cen Cintai del Cantón, así como la población con discapacidad, adultos y adultos mayores.	¢35.208.224,95
Programa Deportivo	Abarca la población en edad escolar, con la iniciación deportiva, así como los muchachos y muchachas que participan en el programa de Juegos Nacionales	¢166.474.431,97
Mantenimiento y Mejoras en las Instalaciones Deportivas	Polideportivo Belén.	¢64.694.912,53
Total		¢273.449.945,70





Comité Cantonal de Deportes y Recreación de Belén

XXXII JUEGOS DEPORTIVOS NACIONALES DESAMPARADOS, ACOSTA, ASERRÍ, CURRIDABAT 2012

PROGRAMA DE JUEGOS NACIONALES Y/O FEDERADOS: MEDALLERO GENERAL FINAL JUEGOS NACIONALES 2012

Lugar	Cantón	Oro	Plata	Bronce	Total
1	San José	146	87	115	348
2	Heredia	90	59	67	216
3	Alajuela	78	66	64	208
4	Belén	57	42	43	142
5	Cartago	44	67	66	177



DELEGACION CLASIFICADA A JUEGOS NACIONALES 2012

ATLETISMO	25
CICLISMO RUTA- MONTAÑA	37
GIMNASIA	6
TRIATLÓN	10
NATACIÓN	36
KARATE	8
PATINAJE	1
TAEKWONDO	2
TENIS DE CAMPO	5
VOLIBOL MASCULINO	12
VOLIBOL PLAYA	8
TOTAL	150

Agradecimiento:

La Alcaldía agradece al personal municipal, Concejo Municipal, empresas privadas, organizaciones no gubernamentales y organizaciones religiosas por contribuir con el desarrollo de nuestro cantón. Sin el granito de cada uno de ustedes muchos de nuestros proyectos y sueños no llegarían a su meta.

Gracias por amar a este cantón y por ser parte de esta gran familia.



MUNICIPALIDAD
B E L E N

Trabajamos por la presente y las
futuras generaciones



MUNICIPALIDAD DE BELÉN

Directorio Interno

Teléfono Municipalidad
de Belén

Tel: 2587-0000

Fax: 2293-3667

Comité Deportes:

2239-7410 y 2293-4638
2239-4032

Concejo Municipal

151: Isabel M. **150:** Patricia M. **153:** Regidor **Auditoría Interna:**

155: Eliécer L. **156:** Thomas V.

Alcaldía y Staff

Alcaldía: **140:** Elizabeth P **141:** Ariana S. **145:** Horacio A.

142: Fax **144:** Silenny R. **143:** Thais Z.

Contraloría de Servicios: **215:** José S.

Planif. Presupuestaria: **180:** Alexander V.

Comunicacion: **170:** Manuel A.

Unidad Ambiental: **162:** Dulcehe **160:** Esteban A.

161: Esteban S.

Jurídico: **191:** Ennio R. **190:** Ligia S. **192:** Francisco U.

Informática: **114:** Alina S. **115:** Diego B. **116:** Daniel V.

Recursos Humanos: **211:** Marvin V V **210:** Víctor S.

Salud Ocupacional: **212:** Juan Carlos C.

Asociación Solidarista: **175:** Asemube

Área A.Financiera

Fax: 2239-4656 / 220: Noelia
221: Jorge G. **222:** Ivannia Z.
Servicio Cliente 101: Merlyn C
105: William J
102: Marcela M **103:** Guisell S
104: Ronald Z
Tesorería 250: Florencia M **251:**
Andrea A **Bienes y Servicios 241:**
Hazell S
240: Marcos P **242:** Dennis R
243: Julieta Z **244:** Gerardo V.
Gestión de Cobro Fax: 2239 97 94
232: Ada M **231:** Karen G
230: Lorena N
Contabilidad 260: Abraham Q
261: Lillybeth A **262:** Luis Jiménez
Tributario 270: Gonzalo Z
271: Gerardo V
Archivo 223: Sandra

Área Tec. Operativa

120: José Z. **121:** Flor Z.
Fax 122
Catastro
123: Osvaldo A.
Bienes Inmuebles
124: Hermis M.
125: Mariluz S.
Topografía
126: Jorge V.
Obras
135: Oscar H.
136: Guillermo V.
Ingeniería
127: Luis B.
128: Allan M.
129: Concepción Inspector
Planificación Urbana
130: Ligia F.
Plan Regulador 131: Ligia D.

Área Serv. Públicos

Fax: 2239-4241
200: Andrea Z.
201: Dennis M.
204: Kattia V.
Control de Calidad:
205: Juan Carlos H
206: Doris Murillo
Alcantarillado
Sanitario:
203: Mayela C.
Acueducto:
202: Eduardo S.
Campo Santo:
2239-7892:
Lorena V.

Área Des. Social

281: Marita A.
280: Celia Z.
Trabajo Social:
282: Jéssica B. Emprend.
y Promoción Laboral:
185: María A.
2239-6103: Karolina Q.
Oficina de la Mujer
Angélica V: **285**
Cultura: **290:** Lilliana R
291: Johana G.
Policía Municipal:
2239-4660
295: Ana Grace
P. 296: Cristopher May
297 y 298: **Policía Tránsito**
Biblioteca
2293-6078 Yamileth N.
Florencia Z / Fanny
287, 288, 289

Centro Infantil:
Tel. 2239-5533
Fax: 2239-5518



Belén Recicla 2013

Calendario de Reciclaje



23 de Febrero
23 de Marzo
27 de Abril
22 de Mayo

19 de Junio
24 de Julio
21 de Agosto
18 de Setiembre

16 de Octubre
20 de Noviembre
18 de Diciembre

¡Es muy importante rotular las bolsas!



Por el ambiente...
Reciclemos durante este
2013



Belén, un cantón
cada vez más limpio

Símbolos del Cantón



Tel: (506) 2587-0000 • Fax: (506) 2293-3667

Visite nuestra página: www.belen.go.cr

Himno de Belén

Belemitas atentos cantemos
que este canto refleje nuestro ser
y con el cada vez mas amemos
al cantón que nos vio ayer nacer.
Elogiemos con el al abuelo...
que sembró tiempo atrás la semilla
germinó y dio el fruto anhelado
de ver siempre progreso constante.

Sea perpetuo el recuerdo sagrado
que agradezca al Obispo Llorente
a Belén el haber bautizado
orgullo eterno de nuestra gente.

La cultura, la paz y el deporte
van unidos en todos los distritos
de la mano el trabajo y el progreso
son nuestro estandarte para el futuro.

Belemitas atentos cantemos
que este canto refleje nuestro ser
y con el siempre mas amaremos
¡Sea Belén orgullo de mi país!

Letra: Sandra Sánchez Cerdas
Javier Bejarano Gómez
Música: Danilo Chávez Quesada

*Reciclar es
Pura Vida !!!*

La Municipalidad de Belén utiliza papel reciclado

Síguenos en Facebook & twitter!



Municipalidad de Belén