



INFORME

DE LABORES

2015

MUNICIPALIDAD
BELEN

Trabajamos por la presente y las
futuras generaciones



Mensaje del Alcalde

Contenido General

Mensaje del Alcalde	2
Plan Estratégico	4
Ejes Estratégicos	5
Eje Estratégico Desarrollo Ambiental	6
Eje Estratégico Desarrollo para Fortalecimiento de la Productividad	14
Eje Estratégico Desarrollo Urbano	21
• ¿Sabía Usted que...?	30
• Servicios Públicos	31
Eje Estratégico Desarrollo Humano	35
Eje Estratégico Administración Municipal..	53
• Calendario Reciclaje	59
Agradecimiento	60



a los 33 mandatarios de América Latina y el Caribe, así como delegaciones de organismos internacionales; incluso ellos son los encargados de entregar a cada jefe de estado las llaves de la ciudad de Belén.

Labor de campo

Seguimos trabajando en la mitigación de los problemas a causa de los ríos, de ahí que se logra finalizar la construcción del puente denominado "Cheo", en conjunto con la municipalidad de Heredia se construye el puente del Barrio Cristo Rey, este último no solo permite la comunicación a las familias que habitan en esta zona sino que además permite el acceso a la personas que laboran en la zona franca.

La Municipalidad de Belén, en cumplimiento de los artículos 11 de la Constitución Política, 55 de la Ley de la Administración Financiera de la República y Presupuestos Públicos No. 8131, 105 del Código Municipal, 19 de la Ley Orgánica de la Contraloría General de la República No. 7428 y las Normas Técnicas sobre Presupuesto Público, presenta el informe de evaluación de la gestión institucional del Plan Operativo Anual y el Presupuesto 2014.

Se continúa con la tercera etapa del alcantarillado sanitario y la segunda etapa de la planta de tratamiento de residencial Belén; ambas obras son de gran importancia, pues ayudan a mitigar el impacto provocado por el ser humano al medio ambiente.

Se realiza oficialmente la apertura de nuestra biblioteca municipal, esta obra es un claro ejemplo de la responsabilidad empresarial (donación de Philip Morris) por parte del sector privado y del apoyo del gobierno local. En ella se puede encontrar toda la colección de libros, acceso a internet gratuito por parte de los usuarios, así como las aulas ambientales que sirven de capacitación en este tema.

Se inicia el año 2015 siendo la capital de Latinoamérica durante una semana: en el mes de enero se realiza la III Cumbre CELAC en nuestro cantón. Estudiantes de los centros educativos públicos tienen el honor de recibir

Manuel Alvarado,
Coordinador Unidad de Comunicación
e-mail: comunicacion@belen.go.cr
Tel.: (506) 2587-0170 ext. 170
Diseño e Impresión / Impresos Belén, Tel.: 2293-9797



El tonelaje recolectado de residuos al contabilizar todos los programas que brinda la municipalidad a los contribuyentes tiene un incremento de **68.000 kg** respecto del año 2014; para un total de **272.642,98 kg** durante todo el periodo.

Se inaugura el Parque Recreativo Ambiental La Asunción, esta propiedad (**cuenta con una extensión de 16.700 m²**), se diseña y construye, con el objetivo de proteger la Naciente Los Zamora. Actualmente cuenta con mobiliario y juegos infantiles elaborados en madera plástica, área de gimnasio al aire libre, primera máquina a nivel nacional que carga el celular a partir del movimiento de una polea (donación de la empresa EPA), caminos y accesos a toda la finca elaborados a mano por voluntarios y más de **800 árboles** nativos plantados en toda la finca. Para el 2016, se desea invertir más en este parque.

Un sueño hecho realidad

Luego de una larga espera debido a la tramitología, los afectados por las inundaciones del río Quebrada Seca ven el inicio de las obras del proyecto de vivienda San Martín, el cual albergará a 40 familias en módulos habitacionales de cuatro condominios, dos en planta baja y dos en planta alta para un total de diez naves. El tiempo estimado de construcción es de nueve meses aproximadamente.

Nuestra policía de tránsito municipal al cumplir su primer año se fortalece con el aumento de dos oficiales, por lo tanto ahora nuestro equipo cuenta con cuatro funcionarios. Aparte de regular y hacer respetar las leyes de tránsito, se trabaja en educación vial con la visita a los centros educativos públicos y algunos privados.

A solicitud del Concejo municipal se contrata una empresa para que por medio de un sistema de grabación y transmisiones, se pueden observar en vivo desde la comodidad de la casa las sesiones municipales por medio de nuestro sitio **web: www.belen.go.cr y Facebook**. Con esta herramienta el ciudadano puede enterarse de los proyectos y acuerdos municipales de una forma transparente y eficiente.

Agradezco a Dios por darme la oportunidad de trabajar para esta gran institución a la cual amo y le doy lo mejor de mí, a mis compañeros que día a día aportan su esfuerzo para hacer de este cantón el mejor del país. Y a cada uno de los Belemitas por confiar en la labor que realizamos: sin la ayuda de cada uno de ustedes no lo podríamos lograr.

Que Dios les pague.

Horacio Alvarado Bogantes
Alcalde Municipal

PLAN Estratégico MUNICIPAL



Entre 2013 y 2017.

Municipalidad de Belén						
Programación y Ejecución de Metas del Plan Estratégico Municipal 2015						
Área	Programado	Ejecutado	% Logro	Presupuesto	Inversión real	% Logro
Gestión Ambiental	7	6	88%	¢271.801.514,39	¢264.425.075,19	97%
Estímulo al Desarrollo Local	1	1	100%	¢36.816.338,07	¢36.180.832,40	98%
Ordenamiento Urbano y Servicios Públicos	54	44	81%	¢3.695.785.741,25	¢2.748.728.498,93	74%
Mejoramiento Institucional	22	19	87%	¢1.658.701.019,00	¢1.423.135.754,99	86%
Seguridad Ciudadana y Desarrollo Humano	20	15	75%	¢2.139.077.570,31	¢1.893.333.878,62	89%
Total	104	85	81%	¢7.802.182.183,02	¢6.365.804.040,13	82%

En el año 2015 se continuó con el desarrollo y ejecución de los planes, programas y proyectos del Plan Estratégico Municipal para el periodo comprendido entre 2013 y 2017.

Este plan se conforma de las siguientes cinco áreas estratégicas: Gestión Ambiental, Estímulo al Desarrollo Local, Ordenamiento Urbano y Servicios Públicos, Mejoramiento Institucional, Seguridad Ciudadana y Desarrollo Humano.

En seguida se detalla la gestión realizada en cada uno de los ejes durante el 2015.



Ejes *Estratégicos*

1

Eje Desarrollo Ambiental

2

*Eje Desarrollo para
fortalecimiento de la Productividad*

3

Eje Desarrollo Urbano

4

Eje Desarrollo Humano

5

*Eje Desarrollo para Mejoramiento
Administración Municipal*



Eje Estratégico *Desarrollo Ambiental*

Objetivo General:

Asegurar la protección y uso adecuado de los recursos naturales relevantes para el cantón procurando un desarrollo local sostenible, con el fin de prevenir efectos negativos en la calidad de los servicios que brinda la institución.

Objetivos Específicos:

- Fomentar el Desarrollo Sostenible local.
- Monitorear el comportamiento ambiental del cantón de Belén.
- Proporcionar una atención oportuna a las quejas y denuncias en materia ambiental recibidas por esta Unidad.
- Implementar el proyecto de arborización urbano-cantonal y mejoramiento ambiental de áreas de uso público y zonas de protección del cantón.
- Elaborar un proceso de alfabetización ambiental continuo tanto a nivel interno como externo del municipio.
- Gestionar integralmente la disposición y utilización adecuada de los residuos sólidos.



Comisión Cantonal de Cambio Climático

Con el apoyo del Área de Desarrollo y Extensión de la Universidad Nacional, organizaciones comunales, empresas privadas, instituciones públicas y personas de la comunidad, se logra generar estrategias de adaptación, mitigación y compensación al cambio climático, y diseñar políticas para alcanzar la carbono neutralidad del cantón.

Se continúa con la realización del inventario de emisiones cantonal, el cual sufre algunas dificultades por la falta de apoyo de las industrias y comercios del cantón. Se realiza un vínculo importante con el Ministerio de Salud, para efectuar un control cruzado al sector industrial y así obtener la información requerida.

Desarrollo Ambiental

Por medio de un contrato con el Laboratorio de Análisis Ambiental Universidad Nacional, y como parte del Programa Observatorio Ambiental, se actualiza el Estudio de la tasa de generación y caracterización de residuos sólidos del cantón de Belén, se contrata dos ingenieros forestales para realizar un inventario forestal de todas las zonas públicas del cantón (aceras y parques municipales) y con el apoyo de la administración municipal se trabaja en la modificación del sistema actual de gestión integral de residuos, que se espera pueda tener el apoyo político en el 2016 para poder implementarlo. Además se elaboran las políticas de cambio climático para el cantón, así como un borrador del reglamento de requisitos ambientales para la construcción en el cantón. Y por medio de una tesis de maestría, se elabora el inventario de huella de carbono de los centros educativos primarios públicos del cantón, durante el período 2013-2014.

Además se efectúan reuniones con los asesores de ciencias del MEP, cuyo fin es coordinar acciones conjuntas en términos de educación ambiental y la transversalidad de esta temática en los programas de estudio de los centros educativos. A partir de este vínculo se realiza un módulo de docentes para todo el circuito 07 de Heredia, con una duración de 50 horas y se desarrolla desde abril hasta octubre, con la presentación de los proyectos formulados en cada centro educativo participante. Se capacitan aproximadamente 25 docentes.

Se desarrolla un taller de capacitación para directores de centros educativos del cantón (públicos y privados) con la finalidad de que conozcan sobre la temática de cambio climático, la estrategia de CC del cantón y apoyen los proyectos de educación ambiental realizados por los docentes. Asisten 10 de los 22 invitados. Se realizan dos conversatorios relativos al cambio climático: uno en el convento Franciscano y otro en la Iglesia Vida Abundante Norte Cariari.

Se diseña material informativo para la divulgación de la comisión y de los proyectos de CC, programas como carpetas, magnético, dípticos informativos, afiches, mupis, roller ups, entre otros. Se reparten en distintas actividades de educación ambiental, campañas y ferias en las que se participa. Además se llevan a cabo publicaciones en diferentes periódicos locales y regionales.

Se apoya con la implementación del Programa Bandera Azul Ecológica en centros educativos, empresas e instituciones del cantón, a saber: Escuela España, Escuela Fidel Chaves, Jardín de Niños España, VANC, Unilever, Transnúñez, Clínica de Cuidados Paliativos, Municipalidad de Belén, CIISA, entre otros.

Se elabora un perfil del proyecto de reforestación y restauración en zonas de protección a los ríos, como una iniciativa de adaptación al cambio climático. También formula el proyecto de modificación de la recolección y gestión de los residuos sólidos en el cantón, inclusive los materiales valorizables y los orgánicos. La Unidad Ambiental, la Unidad Tributaria y el Área de Servicios Públicos de la Municipalidad dan los insumos para la elaboración del proyecto.





Desarrollo Ambiental

Pago por servicios ambientales y Parque Recreativo Ambiental La Asunción (PRALA)



Se continúa con el pago de la finca Mamines, se efectúan dos pagos por un total anual de **₡145.101.773,39** (ciento cuarenta y cinco millones ciento un mil setecientos setenta y tres colones 39/100), por lo tanto gracias a la tarifa se logra pagar más del 50% de ella .

En esta propiedad (**con una extensión de 16.700 m²**), se diseña y construye el Parque Recreativo Ambiental La Asunción, con el objetivo de proteger la Naciente Los Zamora. El mismo abrió sus puertas en diciembre. Actualmente cuenta con mobiliario y juegos infantiles elaborados en madera plástica, área de gimnasio al aire libre, con la primera máquina a nivel nacional que carga el celular a partir del movimiento de una polea (donado por la empresa EPA), caminos y accesos a toda la finca elaborados a mano por voluntarios y más de 800 árboles nativos plantados en toda la finca. Para el 2016, se desea invertir más en este parque. La inversión de la Unidad Ambiental es de **₡14.500.000,00** (doce millones quinientos mil colones 00/100), incluye los árboles plantados (sin incluir el apoyo económico recibido por la Unidad de Planificación Urbana y el Área de Servicios Públicos). Y la inversión de la empresa privada es aproximadamente de **₡10.000.000,00** (diez millones de colones 00/100), comprende la donación del gimnasio, materiales de construcción y árboles nativos.

Asociación de Emprendedores Belemitas

Esta asociación sin fines de lucro, tiene por objetivo dar la separación final a los residuos valorizables recolectados en los programas municipales, y de esta forma buscar el sustento de sus familias. Actualmente trabajan nueve personas en riesgo y/o vulnerabilidad social de la comunidad, quienes por medio de una carta de entendimiento con la Municipalidad y con la asociación Vida Abundante Norte Cariari, procesan en el año 2015, un aproximado de 145 toneladas de residuos. Con este proyecto se logra involucrar el eje social del desarrollo sostenible de la actividad de gestión integral de residuos del cantón de Belén. En el año 2015, se les capacita en plan de negocios, coaching empresarial, operadores de centros de recuperación de residuos, elaboración de abonos orgánicos (INA) y algunas otras capacitaciones.



Desarrollo Ambiental

Desarrollo



Aulas ambientales

Las aulas ambientales se inauguran en febrero del 2015. Se equipan con material didáctico, libros con temáticas ambientales, juegos ambientales, mobiliario elaborado con material de desecho y se utilizan para todo tipo de reunión, capacitaciones, talleres, y diferentes actividades tanto de la Unidad Ambiental como de las demás unidades municipales, instituciones y organizaciones del cantón. Además de ser el sitio donde se desarrolla parte del proyecto “Aula en el Bosque”.

Ambiental

Proyecto “Aula en el Bosque”

El programa “Aula en el Bosque” nace en el 2007 en la Reserva Los Coyotes en Mata de Plátano de Goicoechea, con el propósito de dar a los escolares de zonas aledañas la oportunidad de utilizar el recurso boscoso para estudiar las lecciones de Ciencias relacionadas con ambiente y desarrollo humano. La evaluación del programa en 2011 demuestra su efectividad como herramienta didáctica para la educación formal y permite ilustrar la utilidad e importancia de las áreas protegidas como escenarios del aprendizaje. La meta del programa es que los escolares estudien los contenidos del tercer eje temático de Ciencias y relacionar estos contenidos al tema transversal “Cultura ambiental para el desarrollo sostenible”, donde se trabaja principalmente con los temas de cambio climático, recurso hídrico y gestión integral de residuos.

A partir de febrero de 2015 se implementa la réplica de este programa de Educación Ambiental Formal, en el cantón de Belén. Durante el primer año se cubre la totalidad de estudiantes de la Escuela Manuel del Pilar Zumbado (se elige como plan piloto por el número de estudiantes) y se cuenta con la visita de grupos seleccionados de los tres centros educativos públicos restantes y dos centros educativos privados del cantón. Los estudiantes se dirigen a las aulas ambientales donde se repasa lo visto en clases y luego se dirigen a la finca El Nacimiento (donde se localiza la Naciente Los Zamora) y al





Desarrollo Ambiental



Parque Recreativo Ambiental La Asunción a trabajar la misma temática por indagación, realizan actividades de exploración y confrontación de conocimientos. El total de población abarcada a nivel de educación preescolar y primaria es de 2020 estudiantes (algunos realizan uno, dos o tres visitas), además de un aproximado de 150 docentes participantes.

Para el año 2016, se trabajará como un programa y se contemplará la participación de las tres escuelas públicas, desde maternal hasta sexto grado y el Jardín de Niños España (un total aproximado de 3000 estudiantes), quienes realizarán dos o tres visitas al año. La inversión de este programa la realiza la Unidad de Acueducto Municipal, y es de ₡7.500.000,00 (siete millones quinientos mil colones 00/100).

Plan Municipal para el Uso Racional de los Recursos (PLAMUR) y Programa Bandera Azul Ecológica (PBAE)

Desde hace varios años, la Municipalidad de Belén trabaja de la mano con los protocolos ambientales del PLAMUR a nivel interno de la institución, busca la reducción del consumo de agua, electricidad, insumos de oficina como papel, residuos y combustible. En el año 2015 se participa en el Programa Bandera Azul Ecológica, la institución obtiene el galardón en la categoría de Cambio Climático con una graduación de cuatro estrellas, donde el puntaje máximo es cinco estrellas.

Se trabaja en la reducción de los recursos (agua, energía eléctrica, combustible, insumos en general). De acuerdo con las políticas, se logra realizar una contratación de limpieza que utiliza solamente detergentes y jabones biodegradables. Se compran aires acondicionados con las mejores tecnologías y libres de contaminantes ambientales. Además, como parte de la extensión de estos programas, se trabaja con los centros educativos para su participación en el programa, en educación ambiental y demás temas de importancia.



Bandera Azul Ecológica
COSTA RICA

Desarrollo Ambiental

PROYECTOS



Proyecto	Presupuesto	Logro
Monitoreo ambiental del cantón de Belén.	€85.224.741,00	<p>Se atendió aproximadamente 360 casos en el cantón (incluyen denuncias, quejas, preguntas, criterios, entre otros). Asimismo se brindó apoyo a otras unidades municipales y organizaciones de la comunidad.</p>
Observatorio Ambiental para el control permanente de la calidad de aire y afluentes del cantón (UNA- Municipalidad de Belén).	€20.000.000,00	<p>Este año se realizó un trabajo de monitoreo de los desfuegos puntales de las industrias, se está a la espera de los resultados. Además se trabaja en conjunto con el área rectora Belén- Flores del Ministerio de Salud, con el fin de unificar esfuerzos y legitimar el trabajo de campo realizado.</p> <p>Se efectúa la actualización del estudio de caracterización y generación de residuos a nivel cantonal.</p>
<p>Proyecto</p> <p>Programa de Arborización Urbano – Cantonal y reforestación de zonas de Protección y Áreas Verdes del Cantón de Belén.</p> <p>Presupuesto</p> <p>€2.500.000,00 (municipal) €2.000.000,00 (donaciones)</p>	<p>Se plantan más de 800 árboles nativos en todo el cantón de Belén. Se realizan ocho Campañas de arborización junto a la comunidad y empresa privada del cantón. Se arborizó a nivel urbano y en fincas y parques municipales. En total se trabajó con más de 500 voluntarios. Además, se realiza una campaña de donación de árboles a la comunidad y a instituciones, donde se donaron más de 300 árboles.</p> <p>Se le da mantenimiento a los árboles plantados este año y a los árboles plantados en años anteriores. Se utiliza un polímero biodegradable que apoya en el sustento de la humedad de las raíces de los árboles.</p>	



Desarrollo y seguimiento del programa de manejo de residuos sólidos



Proyecto	Presupuesto	Logro
<p>Desarrollo y seguimiento del programa de manejo de residuos sólidos</p>	<p>₡30.609.941,70</p>	<p>El tonelaje recolectado de residuos contabilizando todos los programas y opciones que ofrece la Municipalidad es de 272.642,98 kg. Se tiene un incremento de más de 68.000 kg con respecto del año 2014. Se continuó trabajando con la ruta casa a casa, ruta comercial, puntos específicos y ambientados.</p> <p>Este año se realizó más divulgación boca a boca y por medio de publicaciones digitales y en periódicos locales. Se reparten 7000 magnéticos con la información de los programas de recolección a nivel cantonal. Se continuó con el programa “Hogar y Comercio Verde”, y cada vez más comercios empiezan a participar en los programas ambientales.</p> <p>Todo el año se realiza recolección de electrónicos, se acopian más de 2.000 kg. Se realizan propuestas para iniciar la recolección de residuos orgánicos a nivel cantonal, así como la modificación de la frecuencia de recolección casa a casa, pero no se ha logrado la aprobación por parte del Concejo Municipal.</p> <p>Se trabajó junto a diferentes empresas, instituciones y centros educativos en el Programa Bandera Azul Ecológica. Se les brindó acompañamiento y capacitación.</p> <p>Se realizaron dos limpiezas de las riberas de los ríos Bermúdez y Quebrada Seca, extraen aproximadamente 5.000 kg de residuos. Y se trabaja con más de 45 voluntarios.</p>

Proyecto	Presupuesto	Logro
<p>Proceso de alfabetización ambiental continuó tanto a nivel interno como externo del municipio.</p>	<p>€6.975.000,00</p>	<p>Se realizan más de 30 capacitaciones a diversos grupos de personas de la comunidad, en temáticas como: gestión integral de residuos, ahorro energético, problemática del agua, reducción en la utilización de recursos, producción de abono orgánico, entre otros. Por medio del Convenio de Centros Colaboradores del INA se impartió el módulo de “Operarios en Centro de Acopio”, el cual reciben más de 10 personas.</p> <p>Asimismo el personal de la Unidad Ambiental asiste a extensas capacitaciones para la actualización profesional y de estrategias innovadoras para el cantón, entre estas un diplomado en Gestión Ambiental Urbana con la OEA. Se trabaja en educación formal e informal por medio de folletos informativos, mupis en todo el cantón, perifoneo, y actividades en coordinación con otras unidades e instituciones. Además de que se trabaja en el eje de educación ambiental de la Comisión Cantonal de Cambio Climático y en el Proyecto Aula en el Bosque.</p> <p>Como parte de la sensibilización y educación a la comunidad, se realizaron actividades todos los meses, entre éstas: campañas de divulgación casa a casa, comercio por comercio en el tema de residuos, la celebración del Día del Agua, visitas de COYO en todo el cantón, ferias ambientales, inauguración del Parque Recreativo Ambiental La Asunción, rally canino, entre otros.</p>





Eje Estratégico

Desarrollo para Fortalecimiento de la Productividad

Objetivo General:

Contribuir con el desarrollo, en igualdad de condiciones de oportunidad de empleo, para la población belemita.

Objetivos Específicos:

- Fomentar la accesibilidad al empleo y autoempleo, de las distintas poblaciones que componen el tejido social belemita.
- Impulsar propuestas estratégicas, con la empresa privada para ampliar la posibilidad de acceso al empleo de la población belemita y promover la responsabilidad social empresarial.
- Desarrollo e implementación de encadenamientos productivos.



Emprendimientos y Promoción Laboral

Gestión de Empleo

Proyectos	Resultados	Inversión
Intermediación de Empleo	<ul style="list-style-type: none"> • 620 oferentes inscritos (314 mujeres y 306 hombres), • 1054 Puestos Solicitados. • 408 Contrataciones: • 122 a través del servicio de Intermediación de Empleo (70 Mujeres y 52 hombres) • 286 en la Expo Empleo Belén 2015. 	Recurso humano municipal.

Desarrollo para Fortalecimiento de la Productividad

Gestión de Empleo		
Proyectos	Resultados	Inversión
Expo Empleo Belén 2015	<ul style="list-style-type: none"> • 2555 personas participantes • 22 empresas reclutadoras. • 286 Contrataciones 	<p>Recurso humano municipal</p> <p>Centro Comercial La Ribera facilitó sus instalaciones y apoyo logístico.</p>
Proyecto "Mi Primer Empleo"	4 mujeres contratadas (1 con discapacidad).	Recurso humano municipal y Convenio con MTSS.
EMPLEATE Regular	36 Jóvenes (24 mujeres y 12 hombres)	Cada persona beneficiaria obtiene una beca de €200.000,00 mientras está capacitándose en un Técnico (Convenio con MTSS). Para un total de €7.200.000,00



Coordinación de Capacitaciones		
Proyectos	Resultados	Inversión
Capacitaciones para el trabajo	9 cursos facilitados:	<ul style="list-style-type: none"> • Coordinación interinstitucional por parte de la Municipalidad para asignación de recursos (aulas, facilitadores y materiales de curso). • Firma de Convenio con INA. • Oportunidad curso Comunidad Vida Abundante. • Proyectos UNA.
	178 personas capacitadas (111 mujeres y 67 hombres)	



Desarrollo para Fortalecimiento de la Productividad



Capacitación y Asesoría Empresarial para PYMES



Gestión de Empleo		
Proyectos	Resultados	Inversión
Capacitación y Asesoría Empresarial para PYMES	<ul style="list-style-type: none"> 166 horas de asesoría empresarial utilizando técnicas de gestión administrativa, Coaching Individual y Programación Neurolingüística (PNL) a diversos emprendimientos en distintos niveles, la mayoría intermedio. 	Recurso humano municipal.
	<ul style="list-style-type: none"> Programa de Coaching Empresarial Grupal para Emprendimientos Avanzados: 12 sesiones semanales 19 personas intervenidas (14 Mujeres y 5 Hombres). 	¢2.700.000,00
	<ul style="list-style-type: none"> Coaching Empresarial-Integral a la Junta Directiva ASAABE (Asociación Artesanos): 10 horas 	¢500.000,00

Asociatividad: intervención de Gremios Productivos		
Proyectos	Resultados	Inversión
ASAABE (Asociación Arte y Artesanía Belemita).	<ul style="list-style-type: none"> Acompañamiento en aspectos de gestión administrativa, relaciones humanas, trabajo en equipo, mercadeo y afines. Análisis sobre diversificación productos y servicios. Proceso de Coaching a Junta Directiva. 	Recurso humano municipal.

Desarrollo para Fortalecimiento de la Productividad

Asociatividad: intervención de Gremios Productivos		
Proyectos	Resultados	Inversión
AEB (Asociación Emprendedores Belemitas: Reciclaje).	<ul style="list-style-type: none"> • Acompañamiento y asesoría empresarial en Gestión Administrativa, Organizacional, Cultura Organizacional. • Apoyo y acompañamiento en sesiones de Junta Directiva y Asambleas de asociados. • Capacitación en Clima Organizacional (4 sesiones tipo taller). 	<p>Recurso humano municipal.</p> <p>Voluntariado Fundación Projects Abroad.</p> <p>Coordinación con Unidad Ambiental.</p>
EXPO BELÉN DESARROLLO: 28 y 29 de noviembre. Feria XV Aniversario ADS: proyección de servicios sociales.	<ul style="list-style-type: none"> • 2600 visitantes a la Expo. • 10 emprendimientos expositores: <ul style="list-style-type: none"> ◦ 2 Asociativos (AEB y ASAABE), ◦ 7 emprendimientos de mujeres y 1 hombre. 	<p>Recurso humano municipal. (Personal Área Social).</p>



Accesibilidad: Acciones para Inclusión de Personas con Discapacidad (PcD)		
Proyectos	Resultados	Inversión
Gestión Empleo Inclusivo	<ul style="list-style-type: none"> • 4 Contrataciones (tres hombres: Agente Ventas, Oficinista y Auxiliar Cocina y una mujer como Miscelánea). • 1 Reestructuración del puesto de PcD en el Hotel Wyndham en Lavandería. 	<p>Recurso humano municipal.</p> <p>Apoyo Red Local de Inserción Laboral de PcD.</p>





Desarrollo para Fortalecimiento de la Productividad



EMPLEATE Inclusivo:
Técnico en limpieza con
Habilidades Blandas.



Curso Habilidades para
la Vida



COMAD

Accesibilidad: Acciones para Inclusión de Personas con Discapacidad (PcD)

Proyectos	Resultados	Inversión
EMPLEATE Inclusivo: Técnico en limpieza con Habilidades Blandas.	<ul style="list-style-type: none"> • 9 personas (4 mujeres y 5 hombres) capacitadas en técnico en limpieza y habilidades blandas. • Personas becadas por MTSS con ¢200.000 por mes. • Duración del Técnico 1 año. (nov 2015-Nov 2016). • Gestión de transporte, apertura de cuentas bancarias, orientación vocacional. • Perfil de salida del técnico: PcD capacitadas para trabajar como Personal de limpieza (misceláneo). 	<p>2015: ¢3.600.000 Becas recibidas por total de beneficiarios en noviembre y diciembre</p>
Curso Habilidades para la Vida	<ul style="list-style-type: none"> • 12 PcD matriculadas (6 mujeres y 6 hombres). 	<p>Estudiantes UNA (educación especial).</p> <p>Instalaciones de la biblioteca municipal.</p>
COMAD	<ul style="list-style-type: none"> • Certificación LESCO 3: de 11 funcionarios/as municipales. (las 2 funcionarias de la Unidad EPL fueron certificadas). • Informes de actividades, análisis de casos, correspondencia. • Dictámenes al Concejo. • Reuniones mensuales. 	<p>11 funcionarias/os municipales certificados.</p> <p>Inversión LESCO 3: ¢725.000,00 recurso Trabajo Social, Municipalidad.</p>

Desarrollo para Fortalecimiento de la Productividad

Accesibilidad: Acciones para Inclusión de Personas con Discapacidad (PcD)

Proyectos	Resultados	Inversión
<p>RED LOCAL DE INSERCIÓN LABORAL DE PCD</p>	<ul style="list-style-type: none"> • Plan de Acción de la Red presentado y validado ante la alcaldía, la coordinación de la COMAD y Dirección de Área Social de la Municipalidad (pendiente presentación al Concejo). • Coordinación de capacitaciones para integrantes de Red. • Exposiciones de experiencia de la Red a nivel nacional. • Seguimiento en el trabajo a las 4 contrataciones de PcD. • 1 Reestructuración del puesto de PcD en el Hotel Wyndham en Lavandería. 	<p>Recurso humano municipal.</p> <p>Participantes: Asociación en Promoción de Derechos de PcD, CTP Belén, Asociación de La Ribera, Asesora Diputado por Heredia, Estudiantes UNA y UCR, COMAD, Municipalidad (Trabajo Social, IMAS, Gestión de Empleo, Emprendedurismo).</p> <p>Reuniones en Sala Área Social.</p>
	<ul style="list-style-type: none"> • Encuentro Empresarial: “La Accesibilidad desde la perspectiva empresarial” 13 y 19 nov. • Participación de 19 personas <ul style="list-style-type: none"> ◦ 6 empresas ◦ Integrantes de la Red. 	<p>Gestión interinstitucional:</p> <ul style="list-style-type: none"> • Hotel Marriot facilitó instalaciones y alimentación para ambos talleres. • Facilitadores expertos: <ul style="list-style-type: none"> ◦ Fundación MECO ◦ UNA, Escuela Educación Especial.





Desarrollo para Fortalecimiento de la Productividad

Simbología

MTSS:	Ministerio de Trabajo de Seguridad y Servicio
MuBe:	Municipalidad de Belén
PcD:	Personas con Discapacidad
PNL:	Programación Neurolingüística
ASAABE:	Asociación de Arte y Artesanía Belemita
AEB:	Asociación de Emprendedores Belemitas (reciclaje)
COMAD:	Comisión Municipal de Accesibilidad para Personas con Discapacidad
CTP:	Colegio Técnico Profesional
EPL:	Emprendimientos y Promoción Laboral



Eje estratégico de Desarrollo Urbano

Objetivo General:

Contar con un modelo de administración efectivo del desarrollo urbano y los servicios públicos para hacer de Belén un lugar agradable, seguro y saludable para la vida de la presente y futuras generaciones.

Objetivos Específicos:

- Planificar, organizar, dirigir y controlar el desarrollo urbano del cantón.
- Desarrollar e implementar un plan de recuperación de espacios públicos para las presentes y futuras generaciones.
- Crear e implementar planes de acción en materia de gestión de riesgos (terremotos, huracanes, inundaciones, deslizamientos, entre otros).
- Mantenimiento y remodelación de parques y espacio públicos del Cantón



ADQUISICIÓN DE TERRENOS DE INTERÉS PÚBLICO

DESCRIPCIÓN

UBICACIÓN

MONTO

Creación de un fondo para la adquisición del terreno contiguo al Polideportivo para la creación del Centro Cívico Cultural del Cantón de Belén, el cual cuenta con una cabida de **10.646.67m²**

San Antonio

€105.630.115.00





Eje estratégico de Desarrollo Urbano

PROYECTOS		
DESCRIPCIÓN	UBICACIÓN	MONTO
Compra de terreno de 150m ² , para construcción del puente en Barrio Cristo Rey, y ampliación de la Zona de Protección del Río en dicho sector.	La Asunción	¢30.750.000.00
Compra de terrenos de interés público: con la creación de esta meta se adquiere el terreno para la ampliación de la Planta de tratamiento de la Cuenca B.	San Antonio	¢142.840.175.00
El Proyecto en lo que concierne a la Cuenca B considera la solución para la recolección, tratamiento y disposición de las aguas residuales de algunos asentamientos afectados con el problema sanitario y ambiental ocasionado por las aguas residuales. Estos asentamientos son: Barrio San José, aquellas propiedades ubicadas a ambos lados de Calle El Arbolito en tramo de Calle Don Chico a Residencial Belén, segunda y tercera etapa de Residencial Belén, Residencial Zayqui, Villas Margot, Los Álamos, El Convento, alrededores de la plaza y Escuela de la Ribera, entre otros.		



Eje estratégico de Desarrollo Urbano

ACTUALIZACIÓN DEL PLAN REGULADOR

DESCRIPCIÓN

UBICACIÓN

MONTO



Realización de perforaciones para la actualización del Mapa de Vulnerabilidad a la Contaminación del Agua Subterránea del Cantón de Belén el cual se realizó mediante Convenio entre el Servicio Nacional Riego y Avenamiento (SENARA) y la Municipalidad de Belén.

El estudio se realizó en 20 sitios ubicados en los tres distritos (La Asunción, La Ribera y San Antonio).

₡ 27.160.000.00



Levantamiento de pozos por parte del Servicio Nacional de Riego y Avenamiento (SENARA) corroboración de ellos por parte de la Oficina del Plan Regulador, Unidad de Topografía.

El proyecto de la Actualización del Plan Regulador, obtuvo el aval de los Reglamentos elaborados que componen el Plan Regulador por parte del Instituto Nacional de Vivienda y Urbanismo (INVU) en calidad de Consultor del proceso.

Por otra parte, en el Despacho del Ministro de Ambiente y Energía se encuentra un Recurso Extraordinario de Revisión por existir la aplicación de una resolución caduca de SETENA en la variable ambiental para la actualización del Plan Regulador.

En el distrito de La Ribera.

**Cooperación interinstitucional
Convenio INVU-
Municipalidad de Belén**



Eje estratégico de Desarrollo Urbano

DESCRIPCIÓN	UBICACIÓN	MONTO
Remodelación de tramo del paseo peatonal en la vía férrea de San Antonio de Belén. Se ampliaron y conformaron zonas verdes en el costado de la vía, incorporando, vegetación, amueblado urbano.	Boulevard vía férrea de San Antonio de Belén, costado sur de la plaza de deportes.	☺2.095.000,00
Obras varias de mantenimiento en parques del cantón: cierre de área pública en urbanización Bideca, mantenimiento y remodelación del parque Villa Emilia, Puertas de Alcalá, Escobal Sur, Doña Marta. Acceso universal parque Villa Benny y Villa Fernando. Cerramientos en parques Nuevo San Vicente, Zayqui, Villa Benny, Parque Calle Tilianos y Manuel Emilio. Mantenimiento de Mallas en Parque La Amistad, Residencial Belén, entrada parque La Negra, Cambio de tableros y pintura en cancha de baloncesto del Residencial Belén. Renovación de madera de las bancas de acero inoxidable casco central de San Antonio.		☺10.664.300,00



Eje estratégico de Desarrollo Urbano

ACTUALIZACIÓN DEL PLAN REGULADOR

DESCRIPCIÓN	UBICACIÓN	MONTO
<p>Construcción de muro otras obras para manejo de pluviales en Parque Zona Industrial.</p>		<p>¢2.400.000</p>
<p>Instalación de Césped en diferentes áreas públicas del Cantón: plazas de deportes de los tres distritos, plaza del parque Barrio San José, enzacatado de áreas del Parque Ambiental Recreativo de la Asunción y de los taludes sur y oeste de la Plaza de la Asunción, y en jardineras del Boulevard Municipal en San Antonio, instalación de sistema de riego en las jardineras de la Estación 5 y terminal de Autobuses de San Antonio y talud oeste plaza Asunción.</p>		<p>¢5.000.000</p>
<p>Instalación de equipos de gimnasio al aire libre en tras parques del cantón: La Labor, Zayqui "El Mirador" y urbanización Doña Marta. Este proyecto pretende diversificar el uso de los espacios públicos haciéndolos más atractivos, equitativos y dotando a la población de opciones para sano esparcimiento y la recreación.</p>	<p>Parques Calle La Labor, Zayqui "El Mirador" y Urbanización Doña Marta</p>	<p>¢11.800.000</p>





Eje estratégico de Desarrollo Urbano



CONSTRUCCIÓN DE UN EDIFICIO PARA LA RED NACIONAL DE CUIDO EN LA RIBERA

Se da inicio a la construcción del Centro Cuido Integral de la Red Nacional de Cuido CECUDI, en el distrito de la Ribera, el cual tendrá cabida para 65 niños y niñas en condición de pobreza, el proyecto cuenta con una partida de FODESAF de **¢180.000.000,00** y como contrapartida municipal se aporta el terreno y un monto de **¢19.243.549,00**

Fotos: obras preliminares de la construcción

MUNICIPALIDAD DE BELÉN CONSTRUCCIÓN DE ACERAS

UBICACIÓN	CANTIDAD	UNIDAD
Costado Este y Sur de la Iglesia Mormones.	237,90	m ²
Calle marginal Hoteles Cariari.	480,00	m ²
Salón Comunal La Asunción.	31,50	m ²
Iglesia Católica de la Asunción.	55,20	m ²
Licorera Casa Blanca La Asunción.	68,00	m ²
Mini Súper San Antonio	44,00	m ²
Calle Las Chilas	24,00	m ²
Sheyza S.A.	14,25	m ²
Propiedades Cecilia	114,75	m ²
Curva Niño de Praga	0,00	m ²
Plaza de la Asunción	357,90	m ²
Puente Cheo	25,20	m ²
Isla Pollos del Monte	58,00	m ²
Calle Los delgado	48,00	m ²
Malinche del Río	39,00	m ²
Precio	¢ 24.000,00	
Gran Total	¢ 38.344.800,00	



Eje estratégico de Desarrollo Urbano

MUNICIPALIDAD DE BELÉN CONSTRUCCIÓN DE CORDÓN Y CAÑO

UBICACIÓN	CANTIDAD	UNIDAD
Iglesia Católica de la Asunción.	46,00	m
Licorera Casa Blanca La Asunción.	34,00	m
Calle La Ura	27,00	m
Las Chilas	45,60	m
Escobal	32,30	m
Isla Pollos del Monte	64,00	m
Calle Arbolito	300,00	m
Malinche del Río	23,00	m
Barrio Cristo Rey	22,00	m
Puente Cheo	21,00	m
Total m ²	614,90	
Precio	₡ 28.000,00	
Gran Total	₡ 17.217.200,00	



MUNICIPALIDAD DE BELÉN MANTENIMIENTO VIAL

UBICACIÓN	CANTIDAD	UNIDAD
Recarpeteo (Calle Flores, Hoteles Ciudad Cariari y Boulevard Doña Rosa)	1226,76	ton
Bacheo formal mediante contrato (Tramo Estación del Tren-Plaza de la Asunción, Calle El Avián, Calle Zayqui)	480,00	ton
Bacheo formal donación MOPT (Calle Morales y Bosques de Doña Rosa)	100,00	ton
Bacheo formal mediante cuadrilla (Todo el Cantón)	350,00	ton
Sello de grietas (Calle Beto Murillo, Tramo Estación del Tren-Plaza de la Asunción y Calle Chico Chaves)	3,50	Km





Eje estratégico de Desarrollo Urbano

MUNICIPALIDAD DE BELÉN SISTEMA ALCANTARILLADO PLUVIAL

UBICACIÓN	CANTIDAD	UNIDAD
Construcción y colocación de parrillas (Todo el cantón)	80,00	unidad
Colocación de tubería Ø 30" (Calle Crisanto Murillo)	15,00	ml
Colocación de tubería Ø 15" (Calle El Arbolito)	40,00	ml
Colocación de tubería Ø 15" (La Chácara)	120,00	ml
Colocación de tubería Ø 24" (Pollos del Monte)	72,00	ml
Caja de registro (Todo el Cantón)	7,00	unidad

MUNICIPALIDAD DE BELÉN MEJORAS EN SEGURIDAD

UBICACIÓN	CANTIDAD	UNIDAD
Curva del niño de Praga La Asunción	1,00	global

MUNICIPALIDAD DE BELÉN DEMARCACIÓN

UBICACIÓN	CANTIDAD	UNIDAD
Demarcación Vías Mejoradas, sendas peatonales y líneas de estacionamiento	1,50	Km



Simbología

m²: Metros cuadrados **Un:** Unidades
m³: Metros Cúbicos **M:** Metros
Ton: Toneladas **Km:** Kilómetros
Ø: Diámetro

LA MUNICIPALIDAD DE BELEN INFORMA

Se encuentra a disposición el nuevo sitio electrónico conocido como Sistema de Información Catastral de La Municipalidad de Belén con las siglas SICMB, el cual puede ser consultado desde cualquier computador o teléfono inteligente, para lo cual solo se debe de digitar la siguiente dirección electrónica <https://munibelen.maps.arcgis.com>. En caso de los teléfonos, posteriormente se tiene que dar clic en **Ver sitio completo**, que aparece en la parte inferior del teléfono y se presenta la principal del sitio:



También con un teléfono inteligente se puede ingresar al sitio, por medio del siguiente código QR.

Se debe de tener un Apps o programa que lea este tipo de códigos, el cual se puede descargar las tiendas: Google Play o Apple Store.

De esta manera, les permitirá ingresar al portal sin necesidad de digitar la dirección.



Para ingresar a los mapas o servicios, se debe dar clic en el mapa correspondiente o servicio.

Esta página Web, consiste en un SIG-Web de colaboración on-line que permitirá a la Municipalidad compartir con usuarios externos, ya sea propietarios o personal en general, información relacionada con mapas, escenas, aplicaciones, capas, análisis y datos de la información espacial relacionada con el quehacer municipal.

A corto plazo contaremos con otros mapas y servicios.

MUNICIPALIDAD
B E L E N

Trabajamos por la presente y las
futuras generaciones

¿Sabía usted que?

Por otra parte la Municipalidad invirtió en el 2015 **¢ 969.510,21** por Unidad Habitacional, con un aumento de más de **¢39.967,56** en comparación con lo invertido el año anterior.

La Municipalidad de Belén invirtió por cada habitante del cantón durante el año 2015, **¢ 294.263,58**, con un aumento de **¢12.130,86** de más con respecto a lo invertido en el año 2014.

Por último la inversión en Servicios Comunales, realizada por la Municipalidad de Belén en el 2015, por cada habitante del cantón fue de **¢ 128.534,90**, con un aumento de más de **¢12.492,43** en el 2015, con respecto a lo invertido en periodo anterior.

El porcentaje de recursos invertidos en el 2015 en los Servicios Comunales que se brindan a la comunidad Belemita, del total de recursos municipales ejecutados, fue el **44%**, superando en 3 puntos porcentuales lo invertido en el año 2014.

En atención de emergencias se invirtieron en extracción de árboles y otros objetos de los ríos Quebrada Seca y Bermúdez un total de **¢ 60.327.000.00** en el año 2015.

Servicios públicos

Dirección de Servicios Públicos

Unidad de Ingeniería Sanitaria

Proyecto

III Etapa del Alcantarillado Sanitario de Residencial Belén

Ubicación

Residencial Belén
Distrito de San Antonio del cantón de Belén

Inversión € 41.000.000,00



Proyecto

II Etapa Planta de Tratamiento de Aguas Residuales de Residencial Belén

Ubicación

Residencial Belén
Distrito de San Antonio del cantón de Belén

Inversión € 160.000.000,00



Proyecto

La Operación y el Mantenimiento la Clave

Ubicación

Las plantas de Tratamiento Manantiales de Belén en distrito de La Asunción, Villas Sol en Distrito de San Antonio y Residencial Belén en el distrito de San Antonio del cantón de Belén

Inversión € 37.800.000,00



Proyecto

La supervisión de las Obras

Ubicación

Residencial Belén Distrito de San Antonio del cantón de Belén

Inversión € 4.358.500,00

Proyecto

La Vigilancia de Planta de Tratamiento

Ubicación

Residencial Belén Distrito de San Antonio del cantón de Belén

Inversión € 12.000.000,00



Proyecto

Mantenimiento, Construcción y Reconstrucción del Alcantarillado Sanitario

Ubicación

En todo el cantón
Ciudad Cariari, Barrio San José, entre otros.

Inversión € 39.000.000,00





Servicios públicos



Proyecto

Limpieza Vías.

Labores Realizadas

Servicio de limpieza de vías en todo el cantón de Belén.

Inversión ¢ 178.004.570,70



Proyecto

Parques Municipales y Obras de Ornato.

Labores Realizadas

Servicio de mantenimiento de parques municipales.

Inversión ¢ 130.378.987,76

Proyecto

Recolección Basura.

Labores Realizadas

Servicio de recolección, transporte y disposición final de los residuos sólidos.

Inversión ¢ 253.000.000,00



Proyecto

Reciclaje

Labores Realizadas

Recolección, transporte y disposición final de residuos valorizables.

Inversión ¢ 23.355.000,00



Proyecto

Instalación de Basureros.

Labores Realizadas

Suministro e instalación de módulos de desechos (madera plástica).

Inversión ¢ 36.337.034,86



Proyecto

Residuos No Tradicionales

Labores Realizadas

Recolección de desechos no tradicionales.

Inversión ¢ 2.500.000,00

Servicios públicos

Proyecto

Corta y Poda de Árboles.

Labores Realizadas

Atención de quejas sobre árboles y podas en el Cantón (peligrosos, seco, dañados)

Inversión **¢ 5.423.126,79**



Proyecto

Cementerio.

Labores Realizadas

Costos de operación de los servicios de mantenimiento del cementerio Municipal.

Inversión **¢ 61.177.269,34**



Proyecto

Sistemas de Riego.

Labores Realizadas

Instalación de sistema de riego automático en distintos parques y alrededores.

Inversión **¢ 3.500.000,00**





Servicios públicos

Acueducto



Se efectúan los diseños planos y estudios técnicos para la realización de un tanque elevado en la zona de la Ribera, dentro de los estudios técnicos se llevan a cabo , estudios geológicos, estudios de evaluación del sistema de la Asunción entre otros, además, siendo pioneros en la administración de acueductos municipales, la unidad de acueducto realiza un proyecto de optimización hidráulica adjudicado a la empresa Coprodesa, donde se obtendrán Índices internacionales de Agua No Contabilizada.

Dicho proyecto se hará por etapas en todo el Cantón, ya se realizó en la zona de Cariari que es la población con más consumo de agua, y es el sistema más sensible del acueducto, por las redes, consumos y condiciones.

Actualmente se trabaja en el sistema de la Asunción

Algunas actividades que se realizarán en estos estudios son:

- Lograr determinar las condiciones actuales de la zona.
- Instalar, confirmar y realizar pruebas a equipos instalados e instalar nuevos, para controlar variables.
- Identificar las pérdidas que afecta a la zona.
- Modelar el funcionamiento del acueducto según los datos generados.
- Generar indicadores (IANC) que permitan controlar los cambios que van a afectar el servicio.

Dentro de estas actividades se encuentra la realización de labores de campo como mediciones de caudales, de presiones, análisis de consumo, curva de masa para almacenamiento, demanda real y futura del sistema de la Asunción.

Resumen de los diferentes proyectos realizados

Descripción:	Costo:	Ubicación:
Planos tanque elevado, estudios de diagnostico.	¢ 18.000.000,00	Ribera
Optimización hidráulica (IANC)	¢ 36.762.045,00	Asunción
Tubería de interconexión de pozo con red de Ribera.	¢ 89.000.000,00	Ribera
Análisis de agua en cumplimiento de la norma 3232S-7 del Ministerio de Salud.	¢ 62.750.000,00	Todo el cantón
Mantenimiento de los sistemas de desinfección del acueducto.	¢ 43.950.000,00	Todo el cantón
Mantenimiento de los sistemas electromecánicos de pozos y nacientes del Cantón.	¢ 13.400.000,00	Todo el cantón
Compra de hidrantes.	3.411.000,00	Todo el cantón

Eje estratégico de *Desarrollo Humano*

Objetivo General:

Contribuir con el mejoramiento de las condiciones de vida de las personas del cantón, especialmente con aquellas que se encuentran en desventaja social.

Objetivos Específicos:

- Contribuir con el desarrollo de la Seguridad integral de las personas.
- Desarrollar los mecanismos que permitan el desarrollo de la cultura, deporte y recreación de los habitantes del cantón.
- Fortalecer el desarrollo de la salud integral para los habitantes del cantón.
- Facilitar la atención de los problemas sociales en las familias de más escasos recursos del cantón mediante la canalización hacia diferentes instituciones del estado.





Desarrollo Humano

Recursos Girados A Ong'S, Becas y Ayuda a personas en el Periodo 2015

JUNTAS EDUCACIÓN (OTROS APORTES)	¢ 6.000.000,00
BECAS A TERCERAS PERSONAS	¢ 38.677.000,00
AYUDA A INDIGENTES	¢ 26.993.782,00
LA RIBERA ASOCIACIÓN DE DESARROLLO	¢ 46.500.000,00
LA ASUNCIÓN ASOCIACIÓN DE DESARROLLO	¢ 34.700.000,00
ASOC.CULTURAL EL GUAPINOL	¢ 32.646.709,02
SAN ANTONIO ASOC. DE SALUD	¢ 2.550.000,00
ESCOBAL ASOC. SALUD	¢ 1.500.000,00
ASOC. CRUZ ROJA COSTARRICENSE	¢ 61.073.256,72
ASOC. DE ADULTOS BELEMITAS	¢ 16.800.000,00
LA ASUNCIÓN EBAIS	¢ 1.355.000,00
CEN CINAI DE LA RIBERA	¢ 1.000.000,00
ASOC.PROM.DERECH.PERSO.DISCAPACIDAD	¢ 10.000.000,00
CUIDADOS PALIATIVOS	¢ 30.677.231,50
ASOC. RONDALLA MUNICIPAL DE BELÉN	¢ 3.000.000,00
TOTAL DE RECURSOS GIRADOS	¢ 313.472.979,24

Recursos por ley girados a Instituciones Públicas y otras Organizaciones

ÓRGANO DE NORMALIZACIÓN TÉCNICA	12.675.481,31
APORTE JUNTA ADMINISTRATIVA DE REGISTRO NACIONAL	38.046.443,95
MINAE-CONAGEBIO (10% LEY 7788)	6.103.419,81
SINAC F.P.N-LEY BIODIVERSIDAD	38.451.544,79
JUNTAS EDUCACIÓN (10% IBI)	154.968.503,13
CONSEJO NACIONAL DE REHABILITACIÓN	41.539.999,13
COMITÉ CANTONAL DE DEPORTES Y RECREACIÓN	447.518.058,04
TOTAL DE RECURSOS GIRADOS	739.303.450,16

TOTAL DE RECURSOS GIRADOS ¢ 1.052.776.429,40



En lo que se refiere al Programa de Transferencias Municipales se giró recursos a las organizaciones que cumplieron satisfactoriamente con los requisitos establecidos; para un monto total de falta el monto

¢ 1.052.776.429,40



Oficina de Bienestar Social y Familiar del Cantón de Belén
Del 05 de enero al 18 de diciembre del 2015.

Tabla N. 1
Servicio y atención OBS-Belén, 2015

Cantidad de usuarios que recibieron atención	Cantidad de visitas realizadas	Cantidad de estudio técnico social
306	97	92

Elaboración propia.

Propiamente en lo que refiere a la gestión que realiza la Oficina de Bienestar Social del Cantón de Belén, para el año 2015, se efectuaron 97 Fichas de Información Social (FIS) distribuidas en los tres distritos del cantón de Belén. Consecuentemente, se contabilizan los siguientes datos, a octubre 2015:

Con los datos anteriores se identifica que para noviembre del año 2015 la OBS trabaja con **161 familias**, a las cuales propiamente se les brinda un beneficio del IMAS, el cual contribuye en cubrir las necesidades básicas del grupo familiar. Las familias principalmente se ubican en el distrito de San Antonio con un **45.3%**, en el distrito de la Ribera con **42.2%** y la Asunción donde se ubica el **12.5%** de la población.

Fuente: Saben / Elaboración propia.

En lo que refiere a la inversión Social

Tabla 3. Inversión Social en el Cantón de Belén, año 2015

Distritos	Necesidades Básicas	Subsidio Alternativas de Cuido	Avancemos	Ideas productivas individuales	Total General
San Antonio	¢ 9.520.000,00	¢ 28.450.348,00	¢ 17.611.000,00	-	¢ 55.581.348,00
Ribera	¢ 4.805.000,00	¢ 46.830.422,00	¢ 10.158.000,00	-	¢ 61.793.422,00
Asunción	¢ 3.185.000,00	¢ 8.108.487,00	¢ 4.021.500,00	¢ 1.800.114,00	¢ 17.115.101,00
Total general	¢ 17.510.000,00	¢ 83.389.257,00	¢ 31.790.500,00	¢ 1.800.114,00	¢ 134.489.871,00

Fuente: Saben / Elaboración propia.

Tabla N. 2

Distritos	Total de familias beneficiadas
San Antonio	73
La Ribera	68
Asunción	20
Total general	161

Fuente: SABEN \ Elaboración propia





Desarrollo Humano

Por tanto, para esas 161 familias se hizo una inversión de **¢ 134.489.871,00** de colones, con el objetivo de cubrir necesidades como alimentación, servicios públicos, alquiler, educación, cuidado de menores de edad, salud, entre otros. Para estas familias se hace la correspondiente visita domiciliar, donde se realiza la FIS, así como el informe técnico social, el cual es aprobado por la Gerente del Área Regional de Desarrollo Social para su debido trámite.

Con esto se identifica que de la inversión que realizó el IMAS en el cantón de Belén, para Avancemos se destina el **23%**, para las Alternativas de Cuido se asigna el **62%**, para el beneficio de Necesidades Básicas se utiliza el **13%**, y por último para el beneficio de Ideas productivas individuales corresponde a **2%** del total de la inversión.

AREA DE DESARROLLO SOCIAL			
Nombre de la organización	Nombre del Proyecto	Ubicación	Monto
Asociación Pro-Salud Ebais La Asunción	Promoción, Sensibilización y campañas en Pro de la Salud.	La Asunción de Belén	¢ 1.355.000,00
Junta de Educación Escuela Manuel del Pilar	Instalación de Máquinas para ejercitarse al aire Libre por parte del Gobierno Estudiantil	La Asunción de Belén	¢ 1.000.000,00
Junta de Educación Escuela Fidel Chaves	Mejoras en la Escuela por parte del Gobierno Estudiantil	La Ribera de Belén	¢ 1.000.000,00
Junta de Educación Escuela España	Proyecto del Gobierno Estudiantil, Mejoras en la Escuela	San Antonio	¢ 1.000.000,00

Desarrollo Humano

AREA DE DESARROLLO SOCIAL

Nombre de la organización	Nombre del Proyecto	Ubicación	Monto
Junta de Educación Escuela España (Kinder)	1- Trabajos en el Kinder Jardín de Niños España	San Antonio	€ 1.000.000,00
Junta Administrativa Liceo Experimental Bilingüe de Belén	1-Construcción de Cancha Volibol de Playa.	Todo el cantón de Belén	€ 1.000.000,00
Junta Administrativa del Colegio Técnico Profesional de Belén	1-Mejoras en el Colegio Técnico por parte del Gobierno Estudiantil	Todo el cantón de Belén	€ 1.000.000,00
213-03	Actividades para población con Discapacidad y curso de Lesco III	Todo el cantón de Belén	€ 3.850.000,00
213-06	Programa Cantones Amigos de la Infancia	Todo el cantón de Belén	€ 3.000.000,00
213-07	Proyecto consumo de Adicciones	Todo el cantón de Belén	€ 1.000.000,00



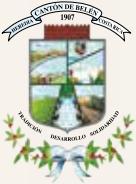

Programas y proyectos ejecutados por Trabajo Social en el 2015

Cantones Amigos de la Infancia:

Se elaboró el proyecto de ejecución para el periodo correspondiente al 2013-2015, durante el cual se realizan evaluaciones por parte de UNICEF mediante la solicitud de informes anuales y la visita directa para el intercambio de experiencias con la población.

Las acciones alcanzadas son parte del esfuerzo del Comité Belemita para el Bienestar Integral de la Niñez y Adolescencia, es un espacio de coordinación interinstitucional en beneficio de la niñez y adolescencia.

En el 2015 se desarrollan las siguientes actividades de acuerdo con los ejes temáticos planteados en la Política Nacional de Niñez y Adolescencia:

Desarrollo Humano

Institucionalidad Democrática:

- Acciones de seguimiento del grupo participativo y del plan de trabajo en coordinación con la JPNA-PANI.
- Realización de obra de teatro por parte del grupo consultor, en el que se abordan los derechos violentados a la niñez y adolescencia del cantón identificados en el diagnóstico realizado por el PANI.
- Actividad de diagnóstico “¿Qué opinas de tu cantón?” con la participación de un grupo de 20 adolescentes.



Persona, familia y comunidad:

- Implementación de la campaña “yo apoyo el buen trato en la niñez y adolescencia”, incluyendo la elaboración de material y la implementación de talleres dirigidos a padres y madres de familia.

Persona, familia y comunidad:

- Incorporación del Comité Belemita para el Bienestar Integral de la Niñez y Adolescencia dentro del proyecto RISA
- Participación de la Feria de la Salud en la Clínica Jorge Volio, para la cual se organiza un concurso de dibujo con niños y niñas de las escuelas de Belén sobre el tema de prevención del suicidio.

Desarrollo Humano

Educación:

- Otorgamiento de becas municipales
- Coordinación interinstitucional para entrega de becas de Avancemos y FONABE
- Denuncia de casos de violencia o abuso detectados a nivel escolar
- Talleres de prevención de bullying



Salud Integral:

- Incorporación del Comité Belemita para el Bienestar Integral de la Niñez y Adolescencia dentro del proyecto RISA
- Participación de la Feria de la Salud en la Clínica Jorge Volio, para la cual se organiza un concurso de dibujo con niños y niñas de las escuelas de Belén sobre el tema de prevención del suicidio.

Cultura juego y recreación:

- Cursos de formación artística a través del trabajo de la Unidad de Cultura de la Municipalidad de Belén.
- Celebración del Día del Libro, la cual incluyó el trueque de libros, juegos tradicionales, pintacaritas y juegos.

Cultura juego y recreación:

- Conmemoración del Día Internacional de las Personas con Discapacidad, con la participación de alrededor de 200 personas incluye, padres, madres y estudiantes de los centros educativos públicos del cantón.
- Talleres de sensibilización en las escuelas Manuel del Pilar y Fidel Chavez para abordar temáticas del reconocimiento de las diferencias y derechos.





Desarrollo Humano

Las acciones realizadas durante el periodo 2013-2015, hicieron merecedor al cantón de Belén del reconocimiento como cantón Amigos de la Infancia.

- Según el índice de bienestar de Niñez y Adolescencia, el cantón de Belén se encontraba para el año 2013 en el primer lugar a nivel nacional.



Programa de Becas Municipales:

- Durante el 2015 se benefician mediante este programa un total de 200 estudiantes del cantón de Belén, correspondientes a 110 estudiantes de secundaria, 78 de primaria y 12 estudiantes con discapacidad. Para esto se destina un presupuesto de 40 millones de colones.

Programa de Ayudas Temporales:

- A través de este programa se otorgan diversas ayudas a la población en condición de pobreza y pobreza extrema. Durante el 2015 se atienden aproximadamente **38 casos** y se realiza una inversión de **16 millones de colones**, contemplando situaciones variables de familias en condición de pobreza o pobreza extrema, tales como enfermedad, muerte de algún miembro de la familia, reparaciones en el hogar, pago de alquiler, compra de alimentos, etc.

Desarrollo Humano

Atención a Personas con Discapacidad:

En esta línea se realizan diversas acciones, especialmente en el marco de la coordinación interinstitucional para el beneficio de la población con discapacidad.

- Participación en la Red Local de Intermediación Laboral para Personas con Discapacidad
- Participación de la Comisión Municipal de Accesibilidad
- Conmemoración del Día Internacional de las Personas con Discapacidad: para lo cual se realiza una inversión de tres millones de colones.
- Implementación de cursos de LESCO III para funcionarios municipales con una inversión de **¢ 725.000 colones.**



Unidad de Cultura

Actividades Realizadas

Entrega de los premios a los ganadores del Desfile “Navidad en Belén 2014” y “Concurso de Portales 2014”

Recibimiento delegaciones Cumbre CELAC. Belén fue la sede de la Cumbre de Estados Latinoamericanos y del Caribe; los presidentes fueron recibidos por estudiantes del cantón





Unidad de Cultura



Actividades Realizadas

Matrícula de los cursos del PFA (Programas para Formación Artística) San Antonio.

Feria Cuidados Paliativos “Pro ampliación de nuestros servicios. 20 años de cuidados y compasión” 2015.

Matrícula Cursos del IPEC.

Inauguración del Edificio de la Biblioteca Municipal.

Celebración Día del Libro.

Inicio Proyecto Inventario de Recursos Culturales del Cantón de Belén.

Entrega de la Orden Billo Sánchez.

Es una actividad organizada por la Secretaría del Concejo Municipal apoyada y coordinada con la Unidad de Cultura, en la cual se le da un reconocimiento a una persona destacada por su servicio altruista y desinteresado hacia la labor comunal.

Festejos San Antonio 2015.

Día Internacional de la Música.

Realización del Festival Encuentro Arte Comunidad, en el cual se impartieron talleres de fotografía y de gestión Cultural, además se desarrolló el Ciclo de Cine y finalizó con la participación de artistas nacionales e internacionales.

Taller asuntos prioritarios en el tema cultural en el cantón de Belén, en el cual los participantes establecieron los puntos prioritarios que los asistentes consideraron que son en los que se deben trabajar en la parte cultural.

Desarrollo Humano

Unidad de Cultura

Actividades Realizadas

Presentación del Libro “Ala Imaginaria I”

Visita del Bibliobús.

Se trató de una iniciativa nacional que muestra de manera interactiva, dinámica y diferente, la posibilidad de apoyar el desarrollo integral de las comunidades, por medio de actividades de extensión bibliotecaria y cultural.

Clausura Inventario Recursos Culturales Cantón de Belén.

Esto significa un acercamiento a la comunidad; contó con la participación activa de la Unidad de Cultura y Economía (UCE) del Ministerio de Cultura y Juventud (MCJ) y su Sistema de Información Cultural Costa Rica (Sicultura), la Municipalidad de Belén y líderes comunales de los distritos San Antonio, La Asunción y La Ribera.

Feria XV Aniversario Área de Desarrollo Social.

Consistió en informar a toda la comunidad Belemita sobre los servicios que se brindan desde el gobierno local.

Festival Gastronómico.

Clausuras del Programa de Formación Artísticas

Se trató de acciones propias de las diferentes organizaciones comunales, como administradoras y ejecutoras del programa en cada distrito.

Programa de Navidad.





Biblioteca Municipal: 2015



Monto invertido:
¢ 72.833.060,90
millones de colones



Servicios Brindados

17,158 personas se beneficiaron con el préstamo de salas, documentos, internet, wi-fi, sala infantil, ludoteca y tutoriales.

Fomento de la lectura

Lectores a domicilio
318 personas

Lectores a domicilio
380 Libros

Actividades relevantes del año

En este año se inauguró el nuevo edificio de la Biblioteca Municipal. El edificio está ubicado, del costado sur del cementerio, 100 sur y 150 este. Tiene una construcción de **700 m²**, amplias zonas verdes, rampa para discapacitados, sistema de cámaras etc. Posee salas para diferentes servicios: estudio e investigación, sala infantil, ludoteca, tutoriales, internet, wi-fi, entre otros. También el edificio alberga dos aulas donde la Municipalidad imparte talleres en materia ambiental y las cuáles se prestan también para realizar cursos y talleres hacia la comunidad.

"Mercado de los chunches" con la participación de 100 personas. En esta actividad se realizó trueque de libros y otros objetos entre las personas participantes.

Servicio de sala infantil y ludoteca en la "Feria de emprendimientos", en el Centro Comercial La Ribera. Con la participación de 55 niños y niñas.



OFIM 2015

DESCRIPCIÓN	POBLACIÓN BENEFICIADA	MONTO
Atención especializada en situaciones de violencia intrafamiliar a nivel individual y grupal a mujeres, hombres y personas menores de edad.	Toda la Comunidad	₡ 18.000.000,00
Actualización de la Política Local de igualdad y Equidad de Género, Encuentro de mujeres Belemitas y II edición de la Revista Éxito con Sello de Mujer, en conjunto con la Comisión Municipal de la Condición de la Mujer.	Toda la Comunidad	₡ 10.000.000,00
Compra de los 12 simuladores de Bebés para el proyecto de Prevención del embarazo en la población adolescente.	Liceo Bilingüe de Belén y comunidad	₡ 10.000.000,00
Actividades de Capacitación.	Toda la Comunidad	₡ 1.500.000,00
Actividades de sensibilización en conmemoración de fechas importantes 6 de febrero: Día Internacional contra la Mutilación genital femenina, 8 de marzo: Día Internacional de la Mujer Trabajadora, 17 de mayo: Día Internacional Contra la Homofobia, 28 de mayo: Día Nacional Salud, Mujer y Deporte, junio: actividades sobre paternidad, agosto: temas de maternidad, 21 de septiembre: Día Internacional de la paz, octubre y noviembre: campaña contra cáncer de mama y de próstata, 19 de noviembre: Día Internacional del Hombre, 25 de noviembre: Día Internacional de la NO Violencia contra las mujeres, Miércoles de película, Encuentro de Mujer Belemitas, Carrera y Caminata Belén dice NO a la Violencia Intrafamiliar, 15 Aniversario del Área de Desarrollo Social, etc.	Toda la Comunidad	₡ 13.000.000,00





Policía Municipal de Belén



Policía Municipal de tránsito

Detalle	Número de Casos	Personas Intervenidas
Decomisos de drogas	177	177
Falsificación de placas	1	1
Detenidos por violencia doméstica	2	2
Portación ilegal de armas	9	9
Ley de tránsito (conducción bajo los efectos del alcohol)	3	3
Contravenciones contra la propiedad (hurto).	4	4
Contravenciones contra el orden público (desobediencia desacato e irrespeto a la autoridad)	6	6
Contravenciones contra la buenas costumbres	1	1
Contravenciones contra el orden público	12	12
Contravenciones contra las personas	3	4
Delitos contra la propiedad (robo con violencia sobre las personas o asaltos)	5	8
Delitos contra la propiedad (tentativa de robo con violencia sobre las personas)	3	3
Delitos contra la propiedad (daños)	2	2
Delitos contra la vida (tentativa de homicidio)	1	1
Delitos contra la fe pública (falsificación de moneda)	2	2
Delitos sexuales	3	3

Esta cumple su primer aniversario; dentro de las funciones que realizan están.



Para el 2015 la policía pasó a tener cuatro oficiales para todo el cantón con ello buscamos aplicar los horarios de servicios y mejora el tiempo de respuesta y la calidad del servicio.

- Controles diarios en carretera.
- Control de vehículos mal estacionados.
- Control del transporte público.
- Sanciones por exceder límites de velocidad.
- Regular la Ley N°7600
- Regulaciones y cierres de vía.
- Prevención y controles de alcohol.
- Control transporte público ilegal.
- Control de dispositivos en motociclistas.
- Control de otras conductas que atentan contra la seguridad vial.
- Lecciones de educación y seguridad vial.
- Colaboración en acciones de seguridad ciudadana.

Total

232

casos atendidos

238

personas aprendidas

Seguridad Ciudadana

Tecnologías de la información (TIC)

Mantenimiento de la Plataforma Windows Server 2012

Se contrató un apoyo para el mantenimiento preventivo y correctivo a la plataforma Windows Server Data Center 2012. El nivel del modelo de crecimiento de servidores se volvió robusto, los servicios en la operatividad se incrementaron, tanto a nivel de almacenamiento de información, base de datos y disponibilidad de servicios administrativos.

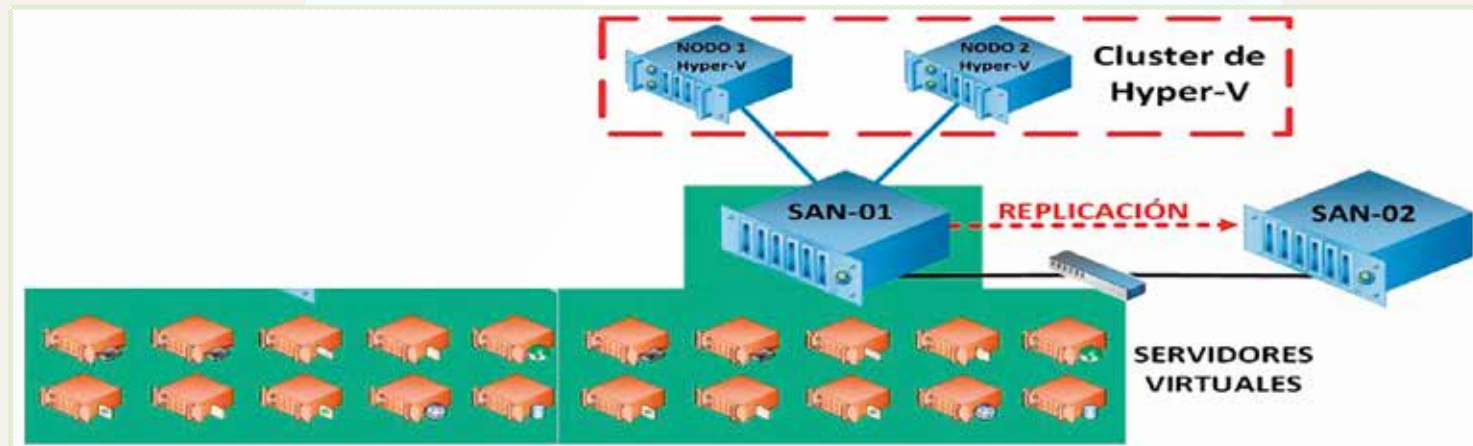

Diseño de la plataforma SIC CATASTRO desde la página web institucional.

La Unidad de Bienes Inmuebles con el apoyo de la Unidad de Informática y otras Unidades, se logró poner en operación la información del Campo Santo, así como el mapa de valores y mapa de pozos y nacientes.

Se permitió desarrollar esta herramienta web, con el propósito de exponer la información al alcance del personal municipal y del contribuyente, desde el sitio web institucional www.belen.go.cr

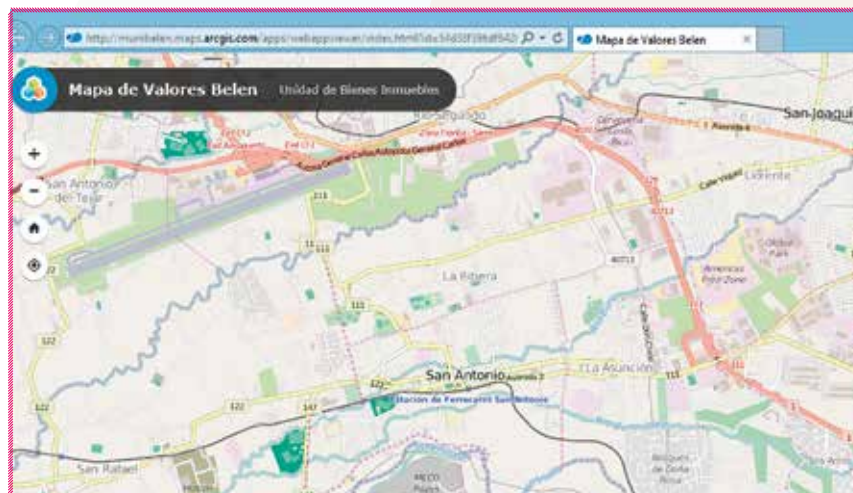
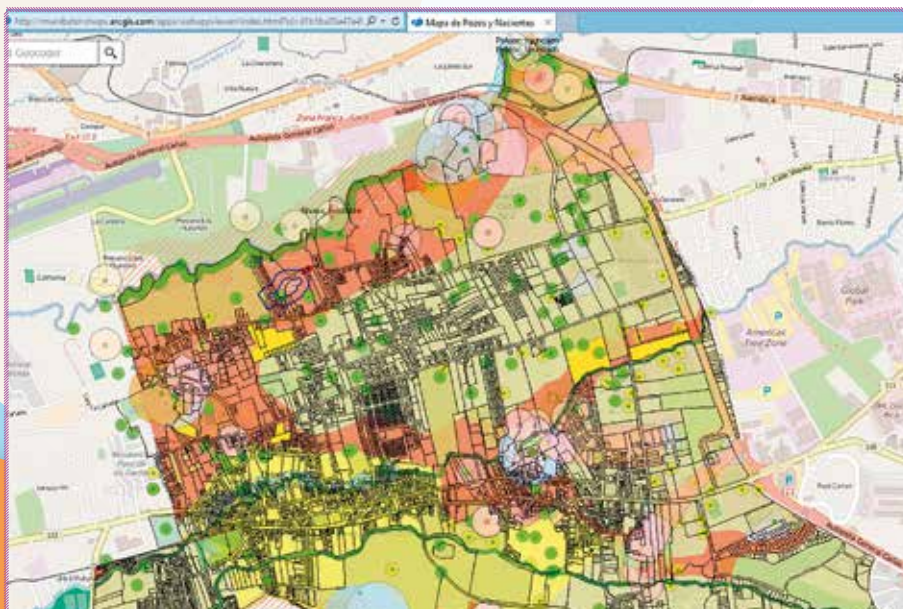



Recaudación de impuesto por medio de tarjeta de débito y crédito desde el sitio web institucional.

Se puso en marcha este servicio desde el sitio web **www.belen.go.cr**, se cuenta con un modelo más de pago de servicios por medio de Tarjeta Visa y MasterCard, opción de pago electrónica de forma virtual, que incluye el estándar de cifrado SET (Secure Electronic Transaction).

Se realizó la configuración de las herramientas colaborativas en la nube, para llevar a cabo una mejor gestión. (Office365, Correo electrónico, Sharepoint y Onedrive).

Se realizaron distintas capacitaciones al personal Municipal, para la utilización de las distintas herramientas.





Desarrollo Humano

Sistema de Gestión Municipalidad de Belén (SIGM).

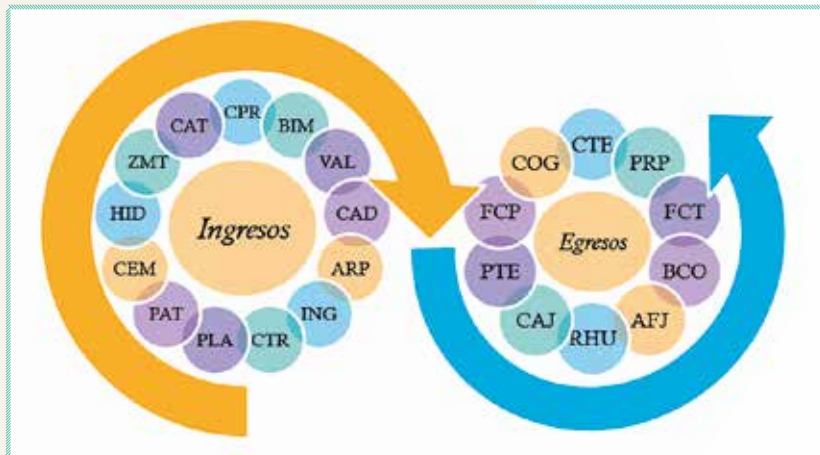

El sistema de Gestión Municipal SIGM, permitirá en el 2016 unificar los diferentes módulos de gestión, con el fin de reducir costos por contrataciones de mantenimiento preventivo y maximizar resultados.

Los beneficios que impactara este software son:

Usuarios Internos: Mejorar los procedimientos y la gestión a lo interno de la organización.

Usuarios Externos (CLIENTES-CONTRIBUYENTES): Mejorar la relación entre la organización y los clientes-contribuyentes, proveedores y la comunidad.

Para el uso del sistema, se capacita en los diferentes procesos, además se da un acompañamiento técnico del uso del sistema.

El sistema comprende los siguientes módulos, en su mayoría están en paralelo. Modulo: Catastro, Cementerio, Bienes Inmuebles, Ingeniería, Permisos de Construcción, Planillas, Contabilidad, Activos Fijos, entre otros.

Grabación y transmisión de las Sesiones del Concejo Municipal de Belén.

A solicitud del Concejo municipal se contrata a una empresa para que por medio de un sistema de grabación y transmisiones; se pueden observar en vivo desde la comodidad de la casa las sesiones municipales; desde el sitio web www.belen.go.cr y nuestro Facebook. Con esta herramienta el ciudadano puede enterarse de los proyectos y acuerdos municipales de una forma transparente y eficiente.





Eje estratégico

Desarrollo para el Mejoramiento Administración Municipal

Objetivo General:

Buscar la satisfacción máxima de la ciudadanía ante los trámites y servicios que brinda la municipalidad.

Objetivos Específicos:

- Desarrollar un sistema de mejoramiento continuo.
- Desarrollar integralmente el capital humano de la Municipalidad.
- Dar a conocer los programas y proyectos desarrollados por la Municipalidad tanto a lo interno como a lo externo de la institución.

Morosidad 10%

Ejecución 82%

**Eficiencia en
Recaudación de
Ingresos 97.36 %**

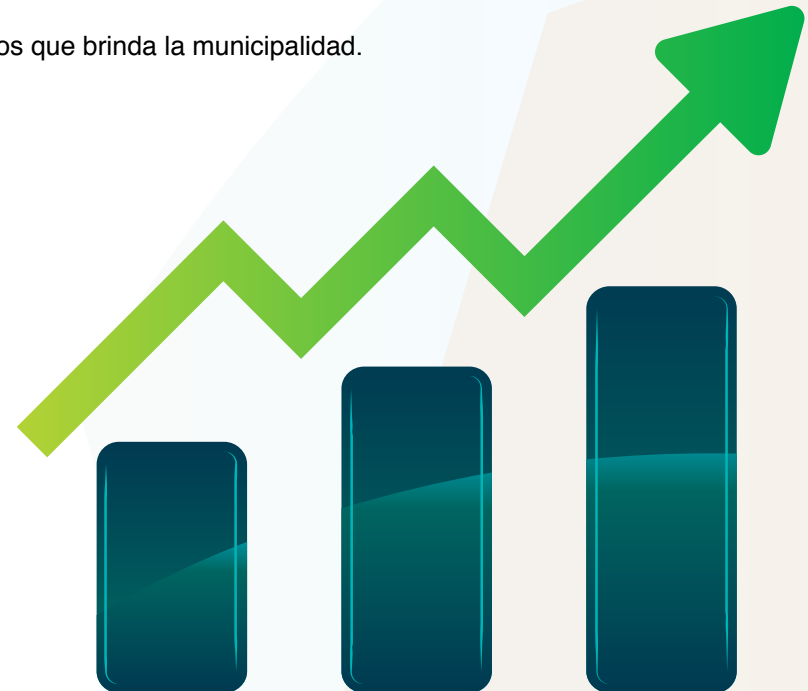

FINANZAS



Eje estratégico

Desarrollo para el Mejoramiento Administración Municipal

El total de ingresos presupuestados para el año 2015 fue de **¢8.557.300.268,37** y se recaudaron **¢8.330.981.593,20** obteniéndose el **97.36%** de eficiencia.

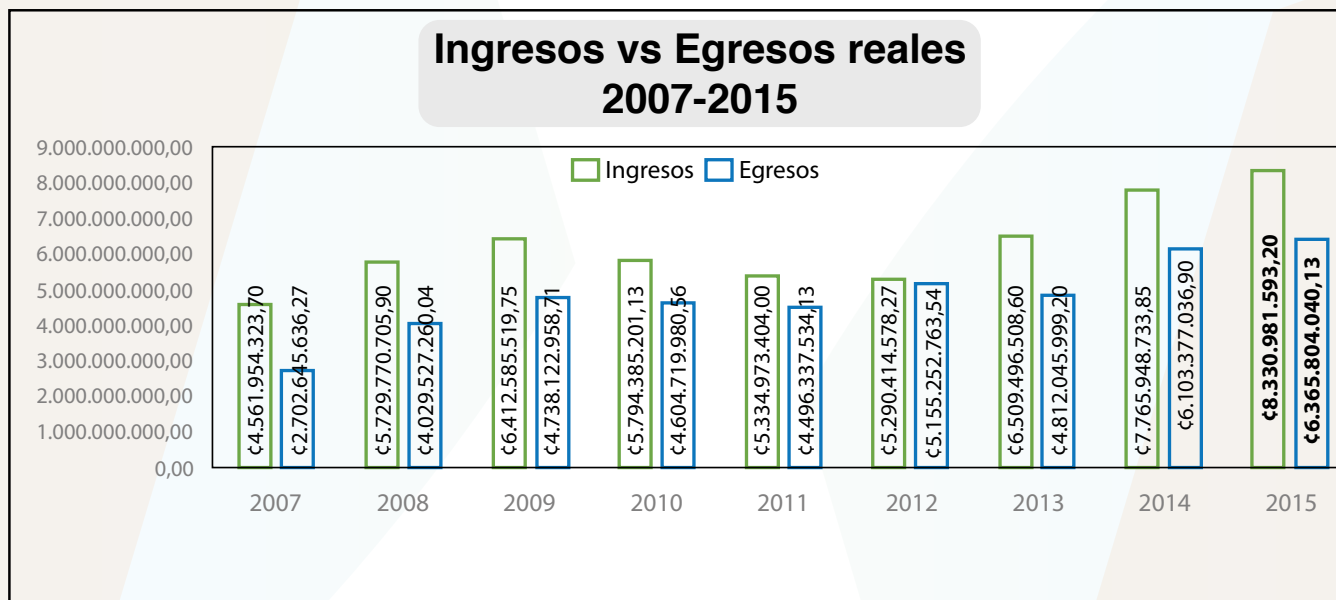

El porcentaje de egresos reales, respecto de los ingresos reales del periodo 2015, representa un **76%**, disminuye tres puntos porcentuales en relación con el resultado del año 2014.

Municipalidad de Belén			
Recaudación real de ingresos del año 2015			
Año	Presupuesto	Recaudación	%
2015	8.557.300.268,37	8.330.981.593,20	97,36%



Eje estratégico

Desarrollo para el Mejoramiento Administración Municipal

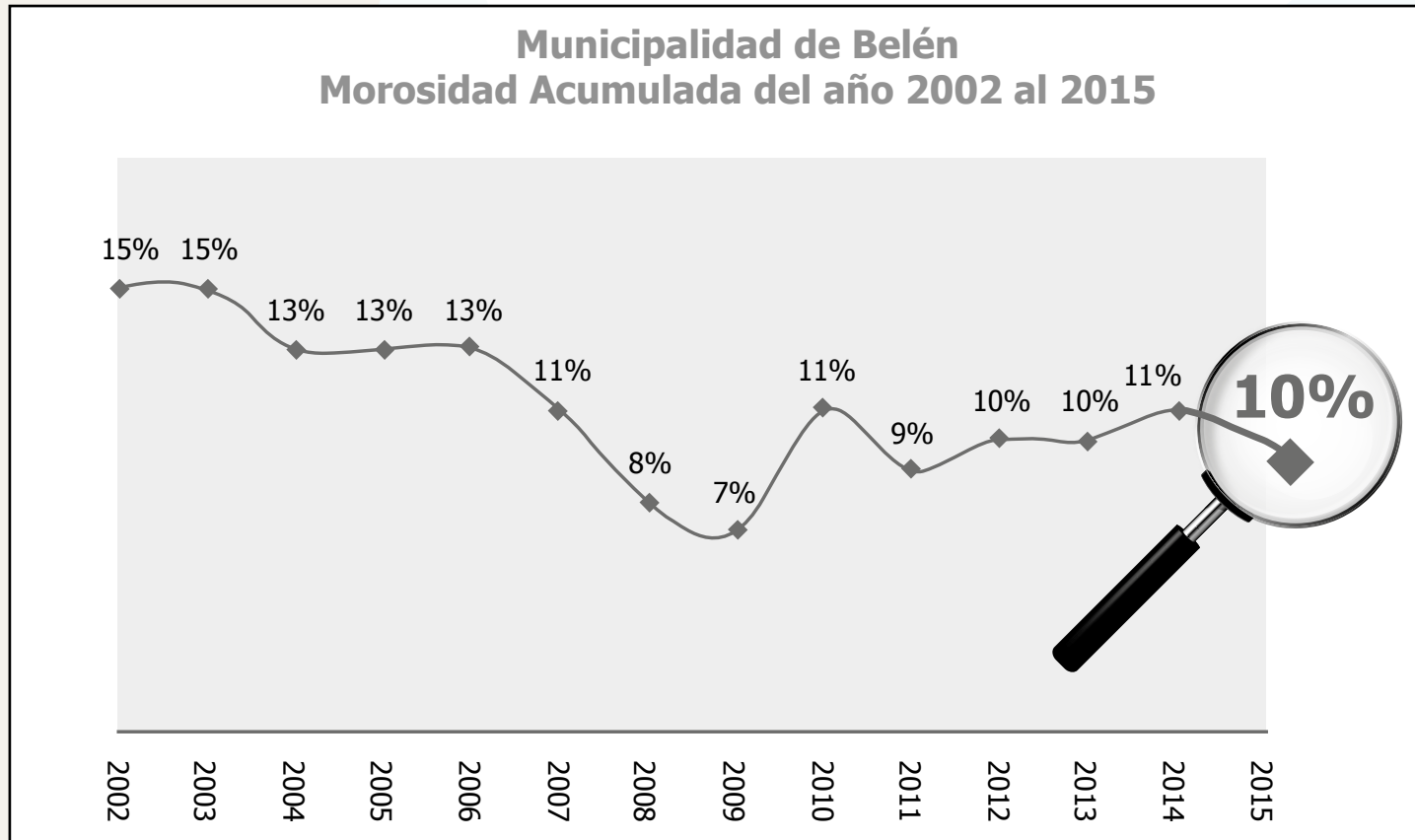

Como se observa en el gráfico anterior, la Municipalidad pudo disminuir un punto porcentual en la morosidad del año 2015 al cerrar

con un **10%**, respecto del **100%** del año 2014. Lo cual refleja la excelente gestión de cobro, que se desarrolla en los últimos años, para mantener esos niveles de morosidad tan bajos y la excelente respuesta de la mayoría de los belemitas, en el pago de los impuestos y servicios municipales.



Eje estratégico

Desarrollo para el Mejoramiento Administración Municipal

Municipalidad de Belén Ejecución total de metas de los años 2008 al 2015

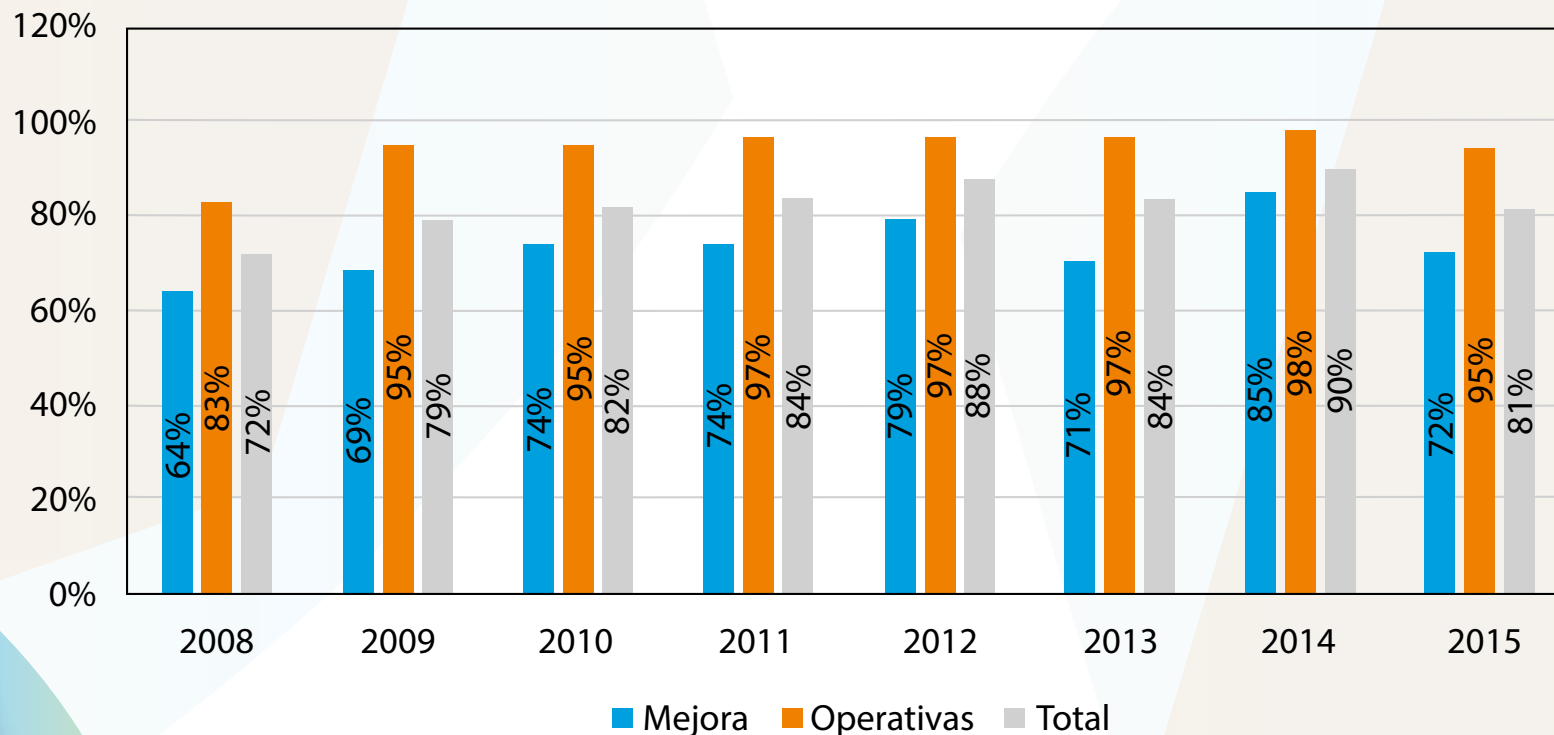



Eje estratégico

Desarrollo para el Mejoramiento Administración Municipal

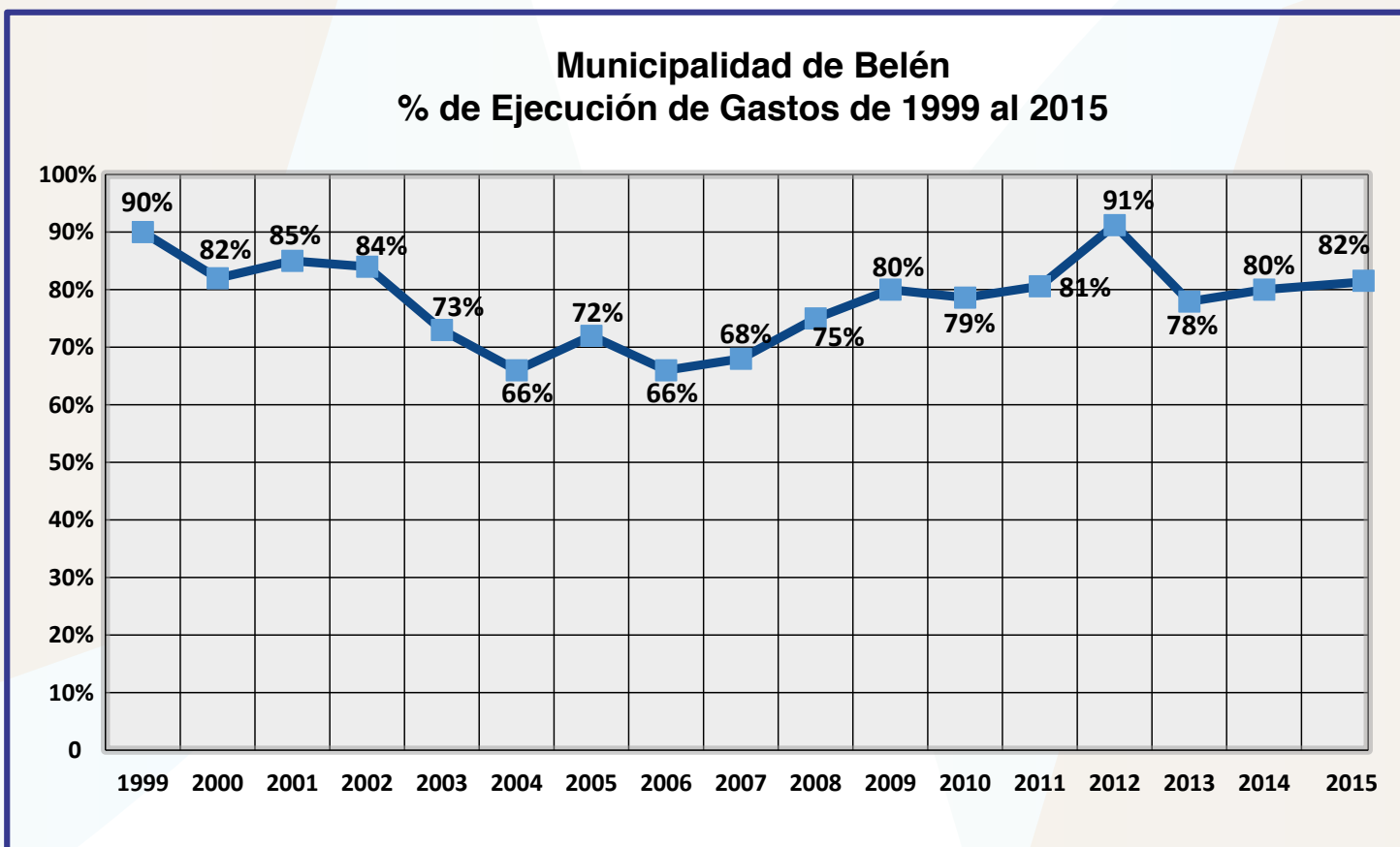



Eje estratégico

Desarrollo para el Mejoramiento Administración Municipal

SUPERÁVIT 2015

Compromisos;
715.356.044,23

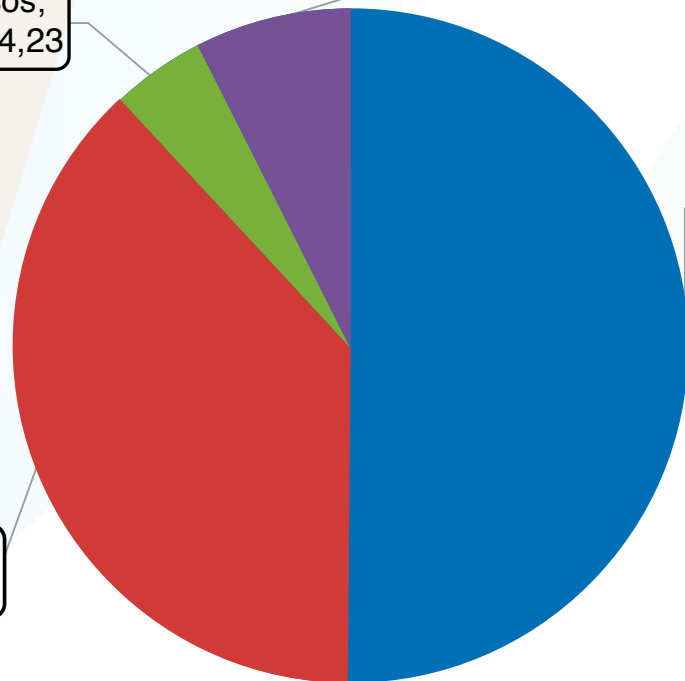

Superávit;
1.249.821.508,84

Ingresos Reales;
8.330.981.593,20

Egresos Reales;
6.365.804.040,13

Para el año 2015, la municipalidad recaudó en ingresos reales la suma de **¢8.330.981.593,20** y ejecutó un total de egresos por **¢6.365.804.040,13**. Si a los egresos le sumamos los recursos que quedaron comprometidos a finales del 2015 por la suma de **¢715.356.044,23**, da como resultado un **superávit real** de

¢1.249.821.508,84



Belén SI Recicla

Información:
Tel.: 2587-0161
reciclaje@belen.go.cr

Calendario de Reciclaje

Ruta Casa por Casa

Ruta Comercial

ambienta**DOS**

Mes	Ruta Casa por Casa	Ruta Comercial	ambianta DOS
Febrero	17	10 y 24	4 y 5
Marzo	16	9 y 30	3 y 4
Abril	20	13 y 27	7 y 8
Mayo	18	11 y 25	5 y 6
Junio	15	8 y 22	2 y 3
Julio	20	13 y 27	7 y 8



2016



Agradecimiento

La alcaldía reconoce la gran labor realizada por el personal municipal, y el apoyo brindado por el Concejo Municipal, empresa privada, organizaciones no gubernamentales, organizaciones religiosas y a toda la comunidad belemita por ser partícipe del desarrollo de nuestro amado cantón.

!Que Dios los Bendiga!